Ta-Kung-Pao
342 Hennessy Road
Hong Kong
督印人 費彝民
第二萬三千三百五十八號
地址：香港軒尼詩道三四二號
電話總機：七二八二一一
今日出紙兩大張　零售港幣一毫
香港有利印務有限公司承印

大公報

全會號召全黨同志和全國人民繼續深入展開革命大批判，肅清劉少奇等黨內最大的一小撮走資派的反革命修正主義的思想。

摘自「中國共產黨第八屆擴大的第十二次中央委員會全會公報」

以毛澤東思想為武器　田頭工地擺戰場

全國展開大批判高潮　總清算大叛徒劉少奇

決全面肅清他的修正主義思想叫他永世不得翻身

湖南天華大隊揭露 劉賊全砍集體企業

在這個大隊「蹲點」時曾迫死黨總支書

【中國新聞社北京十七日電】在黨的八屆擴大的十二中全會公報的鼓舞下，一個向叛徒、內奸、工賊劉少奇進行清算的革命大批判高潮，正在祖國南北廣大城鄉蓬勃興起。[illegible]

湖南　革命大批判新高潮，已在湖南興起。十二日在長沙市舉行的二十多萬人憤怒聲討劉少奇的大會上，省革委會主任黎原同志系統地批判了劉少奇叛變革命和妄圖復辟資本主義的滔天罪行。[illegible]在劉少奇曾經「蹲點」的長沙縣[illegible]公社天華大隊，在劉少奇地主家庭所在地的寧鄉縣花明樓，以及劉少奇[illegible]來湖南放過毒的一些單位，那裏的廣大革命群眾對劉少奇[illegible]是滿懷義憤，怒火如焚，紛紛以親身經歷控訴、批判劉少奇的反革命罪行。

在天華大隊，身受劉少奇復辟資本主義之害的廣大貧下中農，以及堅持走社會主義道路、被劉少奇打成「反革命[illegible]團」的革命幹部，懷着對劉少奇的深仇大恨，大揭大批劉少奇在這裏以「蹲點」為名，大[illegible]資本主義復辟的滔天罪行。黨內頭號走資派劉少奇在這個大隊「蹲點」期間，把大辦起來的集體企業全部砍掉，集體山林下放到戶，還把堅持走社會主義道路的原黨總支書記彭梅秀迫害致死。這個大隊貧下中農的血淚控訴，激起廣大羣衆的無比憤怒，天華山山上山下，連日來「打倒劉少奇」的怒吼聲震天動地。

在株州市湘江機器廠和長江冶煉廠，廣大革命職工在聲討會上憤怒批判了劉少奇在一九五七年春竄來廠裏放毒的罪惡活動。廣大工人用工人階級最熱愛毛主席、最熱愛社會主義的大量生動事實，痛斥了劉少奇在這裏散布的「羣衆落後論」、「工人的理想就是錢多地位高」等謬論。在紅太陽升起的地方韶山，在長沙市清水塘、第一師範等許多毛主席革命活動紀念地，廣大工人、貧下中農、紅衛兵小將和革命羣衆，紛紛狠批劉少奇。他們說，劉少奇[illegible]其在湖南代理人的策劃下，[illegible]少奇塞進自己的私貨、黑貨，來同毛主席[illegible]速度，最大的熱情，最好的質量，[illegible]澤東思想。」

劉賊曾在伊春放毒 企圖搞成復辟基地

黑龍江　祖國最北部的省份——黑龍江，最近連續召開兩次聲討叛徒、內奸、工賊劉少奇的電視、有線廣播大會。哈爾濱車輛廠、哈爾濱電機廠、鷄西、鶴崗煤礦的廣大工人以公報為武器，徹底批判劉少奇及其在各廠的代理人所推行的「階級鬥爭熄滅論」、「物質刺激」等反革命修正主義黑貨。伊春林區廣大職工，在批判會上憤怒聲討劉少奇一九六一年伙同他在黑龍江省的代理人，竄到林區，大肆鼓吹「利潤」、「便宜」、「合算」等資本主義經營方式，他的罪惡目的，就是企圖把伊春搞成他復辟資本主義的基地。我們林業工人有了毛澤東思想，決不上他的當，我們關心的是政權，幹活是為了革命。

黑龍江省農村的廣大貧下中農，在公報的鼓舞下，狠批黨內頭號走資派劉少奇的「三自一包」、「四大自由」的謬論，徹底揭露和批判了他的發展「三馬一犁一車」的富農經濟、「東北有一萬名富農黨員也不怕」的狂吠。

劉賊到新鄉 不下火車 農民去見他 得先洗手

河南　河南省五千萬革命人民熱烈響應八屆十二中全會發出的偉大戰鬥號召，連日來，在工廠、礦山、城鎮，在田間、地頭、水利工地，到處擺開了大批判的戰場，以全會公報為武器，對叛徒、內奸、工賊劉少奇及其在河南代理人瘋狂推行的反革命修正主義路線的罪行展開了大揭露、大批判、大控訴、大清算。新鄉縣七里營公社的貧下中農說，「一九五八年，在大躍進的高潮中，我們偉大領袖毛主席親來到俺公社視察，他老人家同咱社員親切地拉家常，又冒着大熱天步行好幾里路到地裏看棉花，並且發出「人民公社好」的偉大號召，毛主席處處是和貧下中農心連心。劉少奇這個壞傢伙，有一年來到新鄉，連火車也不下，去見的人，還得先洗手消毒，在他眼裏根本沒有咱貧下中農，他是地地道道的國民黨反動派的代理人。」

秉承劉少奇意旨圖對抗「農業學大寨」號召 王任重在鄂炮製「金星道路」 貧下中農怒斥為糖衣砒霜

湖北　在湖北省，到處擺開了狠揭猛批、痛打落水狗劉少奇及其代理人的戰場。過去劉少奇及其在湖北地區的代理人王任重在東風（原孝感）、荊門、武昌等縣大肆推行「三自一包」、「四大自由」、「物質刺激」、「工分掛帥」等反革命修正主義黑貨。東風縣紅衛公社金星大隊曾是反革命修正主義分子王任重「蹲點」的地方。王任重秉承其黑主子劉少奇的旨意，炮製了一個所謂「金星道路」，對抗毛主席發出的「農業學大寨」的偉大號召。黨的十二中全會公報發表後，貧下中農進一步展開了對劉少奇及其代理人王任重的反革命罪行的大揭發、大批判，剝開了「金星道路」的畫皮。他們憤慨地指出，「物質刺激」、「工分掛帥」是糖衣包着的砒霜，是引我們走資本主義邪路的毒藥。他們說：劉少奇這個大壞蛋的滔天罪行，我們要一筆一筆地算，一件件地批。把劉少奇這個罪惡纍纍的帝國主義、現代修正主義和國民黨反動派的走狗，批倒批臭，叫他永世不得翻身。

雲南人民猛批「邊疆落後」「邊疆特殊」黑貨

安徽　安徽省廣大貧下中農在學習了黨的八屆十二中全會公報後，滿懷階級仇恨，在田頭、地邊擺開了革命大批判的戰場，大揭狠批劉少奇及其在安徽的代理人推行「三自一包」、「責任田」、「工分掛帥」等反革命修正主義黑貨的滔天罪行。

貴州　貴州省各族革命人民也到處擺開革命大批判的戰場，憤怒聲討叛徒、內奸、工賊劉少奇叛黨叛國的滔天罪行。在革命歷史名城遵義，廣大工人、貧下中農、革命幹部和紅衛兵小將紛紛前往遵義會議會址召開聲討劉少奇反革命罪行大會。

雲南　雲南各族革命人民以戰無不勝的毛澤東思想為武器，狠批了劉少奇推行的「階級鬥爭熄滅論」、「邊疆落後論」、「邊疆特殊論」等反革命修正主義黑貨。我們一定要把劉少奇的反革命修正主義思想批深批透，批倒批臭，搞好鬥、批、改，奪取無產階級文化大革命的全面勝利。

周恩來總理接見阿爾巴尼亞政經代表團

【據新華社北京十七日電】國務院總理、中共中央政治局委員周恩來同志，今天接見了阿爾巴尼亞勞動黨中央委員、阿爾巴尼亞人民共和國部長會議副主席阿迪爾·查爾查尼同志和由他率領的阿爾巴尼亞政府經濟代表團全體成員，並且同他們進行了十分親切友好的談話。

謝啓

本公司昨天光榮復業，承蒙各界同胞光臨指導，並賜多珍，同業先進高誼隆情，不勝銘感，惟招待未週，殊為抱歉，特此致謝

陽光國貨公司謹啟

東風樓有限公司開幕誌慶

國產粮油食品暨茶樓酒家

九龍旺角山東街32号C（新填地街396-400号）電話：K-300442 K-300445

伍國偉 胡炅中 蘇鉅 梁濾 羅祥 張手 謝球 邱慶禮 李鼎森 張少雄 林建青 張國强 王平利 關洛泉 甘友權 陳諏鵬 李文信 方鍾斐 盧炳澎 梁家鑄 梁克珍 梁明 葉平 余耀堂 陸燕滙 陸秋瑩 何智煌 何景安 黃文輝 陳伯乾 伍灼和 許光建 趙救 張樹勳 陳榮德 戴鴻 鄭煥庭 黃藹初 梁綿芝 廖浩宜 林輝 [illegible]

曾晚 陳檢 陳祥 鄧萬標 鄧新 譚鑑源 黃德志 李卓 郭標 胡胃 陳中 葉若林 李根武 盧榮 區炎 袁忠 袁柏 陳綱 李東 陳成就 鄧兆華 蘇敏玲 陳森 方萬 黎華 呂惠怡 鄭業標 孫城曾 羅煥昌 張中晰 黃佩球 伍晶 劉若鳴 吳炳鼎 胡桃香 劉建成 簡炳韋 簡滿章 古鏘 黃錫元 何廣華 [illegible]

天慶樓 東南樓 金山樓 廣隆行 同福行 南泰行 萬泰行 泰華行 建華行 泰興行 協生隆 協聯祥 成隆行 建豐行 五豐行 南强行 榮興廠 合英欄 林興隆 陳寶隆 胡榮記 聯生記 萬益欄 利豐欄 協茂欄 廣生欄 信昌欄 鼎信欄 長合欄 合興行 聯生行 盛昌行 蔡勤記 聯合號 啟昌隆 有成行 可口行 全記 聯興祥 根邦號 [illegible]

富華紙品 福聯公司 協成隆行 安達公司 信裕公司 南方書店 學生書店 中華書局 友利印務 中大公司 流記海鮮 興利海鮮 惠安公司 德豐酒莊 中南公司 [illegible]

（排名不分先後）

同敬賀

貨幣危機觸發劇烈爭執

西方要西德出錢 給法郎作救命草

上週搶購馬克投機金額已逾十億美元

【法新社瑞士巴塞爾十七日電】西方主要國家的中央銀行總裁，今天在此間國際清算銀行開會，討論如何應付目前影響數個歐洲國家的貨幣危機。

此間所獲的印象是，各銀行總裁準備努力將這次貨幣危機縮小。

同時此間獲悉，共同市場國家的中央銀行總裁也將於明天下午在此間開會。這本是一次例會，但因上週投機盛行，故使此會益形緊急。

據英聯社電：接近巴塞爾會議人士說，一般認為，任何支持法國法郎的國際財政援助，首先將是共同市場各銀行的事情。（按：在共同市場各國中，以西德的黃金外匯儲備數量最多。）

在英國，預料將進一步減少消費開支及除貿易方便。

以上種種又使十國中央銀行登上執行「貨幣警察」角色的舞台，他們勢將限制資金在國際中流動的過份自由，但避免採取外匯管制和入口限額。

富有工業國中央銀行總裁今天（十七日）在巴塞爾開會，他們已獲指示，準備找出解決當前貨幣危機的辦法。

昨晚深夜初次會議結束後，記者們採訪得這樣的印象：情勢看來樂觀。

西德中央銀行代表團的一個人士表示，近日來瞎搶購西德馬克的投機商，西德將會採取行動，向那些投機者金錢來源的國家，[illegible]

這個人士還指出，在這種緊要關頭中，各中央銀行一向是團結一致。對於目前搶購馬克，對於法郎以及英鎊受到重大壓力的情況，很明顯的，各中央銀行將可以採取一些措施遏止危機。

當然，這些貨款之中許多是以五年貸款給法國的，這筆貸款一共十三億美元，是在今年七月間貸給法國的。

西德將採取行動 打擊搶購馬克潮

料法銀行將再掏出儲金

【法新社巴黎十七日電】西方十個最富國的各中央銀行負責人現在此間開會的，英鎊在星期四、星期五兩日已受重大壓力。此間認為，法國在儲備上仍有很厚的底，約為四十億美元，[illegible]

據法國一些觀察家說，截至上個週時，這項儲備只用去一半。但據悉法國西銀行在星期四和星期五已經掏出，因投機家希望西德貨幣會升值及法貨會貶值，紛紛吸進馬克並猛拋法郎。

西德馬克升值之說 國內普遍強烈反對

波恩當局日間將發表正式聲明

此外，法國還有一筆巨大儲備金——約值四十億美元——如果需要放出時，這筆儲備金將會減少。預測法國西銀行將再掏出這筆儲備金。

【法新社波恩十七日電】今天看來，西德馬克在最近將來升值的機會似已減少。

儘管有些西德專家主張升值，他們認為要擺脫目前國際貨幣危機，除此以外別無他法。但西德多數領袖均持反對，理由純為西德本身考慮。

他們說，西德馬克升值等於別國的經營不善，全要西德賠償。

升值將使西德的出口貨加價，發展受限制，增加預算的開銷，以及減少對農戶支付的價格。

西德人尤特別記得一九六一年西德馬克升值百分之四點七五的痛苦，結果出口銳減，同時並未能長期解決別國的問題——特別是英國英國的國際收支逆差。目前主張升值的人士張作百分之六、七的調整，但多數西德人——由聯邦銀行經理至工會——對於此事均感心吊膽。政府或將於最近數天發表正式聲明，叫大家毋須擔憂。

誠然，在來年九月大選以前，政府沒有理由採取似此不合民意的步驟。

同時政府也不願使投機者發財，據說在過去半月內投機者已買入十億美元的馬克，他們以為在這一次賭博中，不久即可獲得一筆厚利。

英鎊底子空虛 西方更為耽心

英將使人民更緊縮開支

【法新社倫敦十七日電】十國中央銀行今天已在此間開會，將研究支持法國法郎及英鎊的方式，以及如何制止搶購西德馬克升值的投機。

因各中央銀行負責人的天保證遇到危機時期大家總是團結的，故明天貨幣市場可能穩定的希望因之提高。

但在過去一星期流入法蘭克福的投機金額已逾十億美元以上，此事若不加以制止，可能為害甚重。

在國內方面，預料英法兩國均將採取新緊縮措施。在法國，將為一面減少預算的赤字及貨幣過多的流通，一面減少銀行給投資者的通融便利及對長期貸款的近於瘋狂的特止。

日本八十萬人示威 抗議政府提高物價

東京開大會決議要求推翻佐藤內閣

東京橫濱等三百處地方

【法新社東京十七日電】有八十萬人今天在東京、大阪、橫濱、名古屋各大城市一共約三百個地方舉行示威，抗議政府發動的提高物價。

在東京，由「總評」發起的示威在市中心開大會，參加的約六萬人。

東京市長美濃部亮吉向大會演講。他說，最近加價充滿了通貨膨脹的危險，制止此事的唯一辦法，是人民起來抗議。美濃部指責自民黨政府帶頭在公用事業上加價，因此物價不能不隨之高漲。

大會隨後通過決議，要求「推翻佐藤內閣」，因其主張提高物價，增加稅務。最後並高舉標語牌分三路在東京市中心遊行。

有人襟佩毛主席像章

捷克學生罷課示威 抗議捷修向蘇屈膝

蘇軍出動緊張戒備防學生上街

【法新社布拉格十七日電】隨着捷克[illegible]各學院學生[illegible]入口。

[illegible]

時間會，閉會前會宣佈領導方面有若干變動。[illegible]在人事變動中有些觀察家的職位提高，但因此削弱了主席團內新成立八人執行委員會，[illegible]

【法新社布拉格十七日電】今天是國際學生節，[illegible]學生領袖在青年報發表[illegible]的綱要。

布拉格農業學院三千五百名學生，為了支持學生的要求罷課，已經開始舉行定期一週的罷課。

昨晚獲悉當局將命令入城的西德學生打回頭。

日官方人士認為 今年內無大變化

要看尼克松的貨幣政策

【法新社東京十七日電】日本外務省人士今天曾透露認為，法郎被貶值或金價被提高，這只是美國尼克松政府成立以後才能決定。

他們說，在今年之內，重大的貨幣變動不會發生。

外務省人士認為，如果不考慮到環繞美元的美國經濟局勢，國際貨幣局勢是不可能[illegible]的。[illegible]約翰遜內閣的財政部長福勒以及其他金融領袖對國際金融的態度不同，巴恩斯和弗里德曼所持的是相對地有伸縮的態度，因此相信尼克松在就職以後會採取非常冒險的，例如提高金價的行動。

據悉，法國[illegible]的心情，[illegible]新趨勢」。據外務省人士說，假若法國實行法郎貶值，也要在觀察尼克松貨幣政策的發展之後。

他們又說，假若法國的黃金外匯儲備降到四十億美元的水平以下，法國可能將法郎貶值，當然也不是一件不可思議的事情。

萬一法國真正要實行法郎貶值，它也必然會徵求西德和歐洲經濟共同體（共同市場）其他成員國的意見。法國還可能徵求英國的意見。英國的貿易收支現仍然不佳，在這種情況下，英國[illegible]

法郎充斥瑞士市

日內瓦嚴格限制 兌換限額低至三千法郎

【法新社日內瓦十七日電】[illegible]

外務省人士認為，法國不可能[illegible]

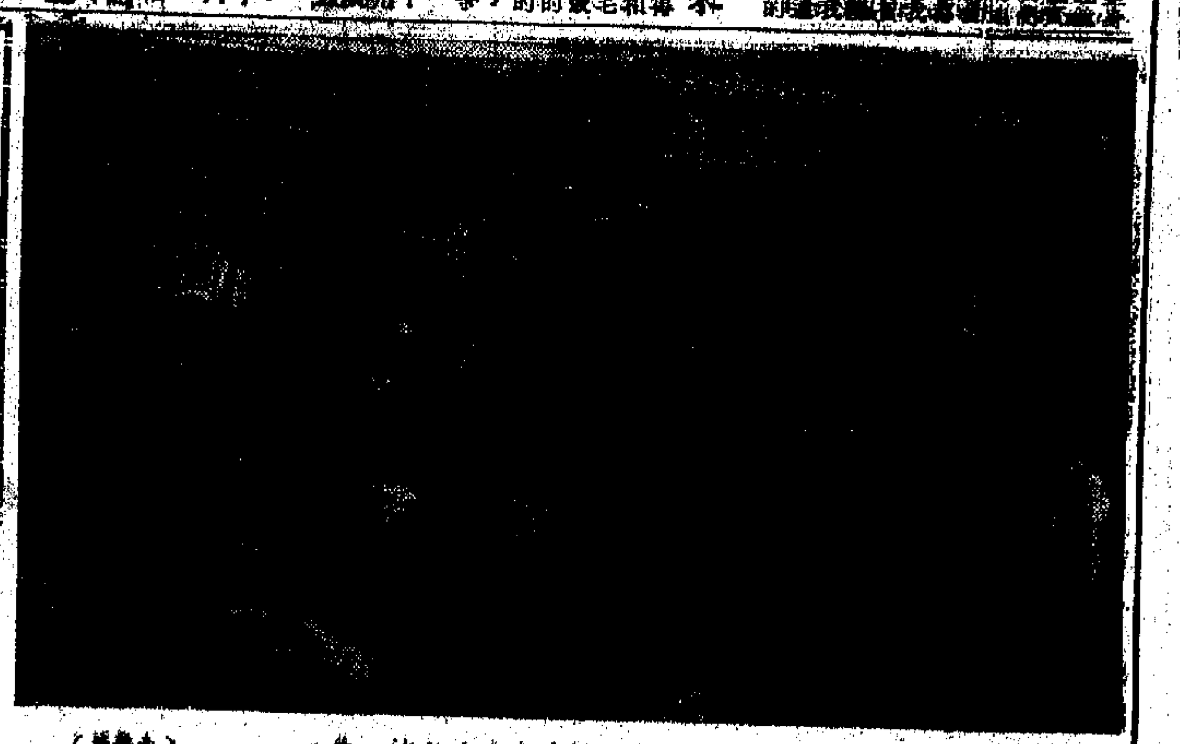

[illegible]一角。（本報攝）

晚港有游擊隊活動

美偵宣佈全城戒嚴 機場及海港碼頭斷絕交通

[illegible]

約翰遜尼克松起衝突

[illegible]

阿爾巴尼亞代表聯大發言 痛斥美蘇勾結反華

指出只有中華人民共和國政府才有權代表中國

[illegible]

糊塗火燒糊塗賬

蔣幫「體協」火災災場 發現多項可疑物品

「監委」叫嚷要調查奧運代表團弊端

【本報訊】台北消息：蔣幫「體協」於十六日凌晨被大火燒光，全部檔案及體育單據均付一炬。台北報紙十七日說：很多人懷疑是有人縱火。「中國時報」的標題是：「體協大火，疑『鬼』作祟」。該報說，火災場中已發現多項可疑物品。

該報又說：自從蔣幫奧運代表團返回台灣以後，「有關奧運代表團的賬目」以及楊傳廣捐募而來的款項賬目，「目前尚未公佈，曾引起許多爭執」。

「聯合報」的消息說，「這場大火來得不太尋常」，所以外傳有人縱火。

據「新生報」消息：蔣幫「監察院」十六日開會時，有的「監委」叫嚷要查「體協」人員及「奧運代表團」到墨西哥去的糾紛，「監委」吳大宇說：這次台灣組隊參加墨西哥奧運會，除了籃球外，其餘選手成績平平，有若干選手在台灣參加選拔時還獲得過以外僅現象是遍攤之初，若干細節所造成。[illegible]

松遼平原榆樹縣 「大豆之鄉」大豆豐收

單位面積產量比去年增產三成

雙鴨山礦區蚌埠路局提前完成生產任務

【新華社長春十七日電】[illegible]

美國插手巴厘島 準備援費送畫

[illegible]

金融大動盪 同舟不共濟

西方金融的混亂情況一發不可收拾，從昨天晚上的電視消息看，這漩渦着實暗湧。

但是，有一種現象已經清楚地呈現出來，那就是西方國家你推我，我推你，矛盾和裂痕加深。

首先是西德拒絕將馬克升值，因為它怕以後對輸出不利。而法國卻[illegible]法郎、英鎊、美元之波動，是自[illegible]

[illegible]

林青玉

巴黎初雪 氣溫回暖

【美聯社巴黎十七日電】巴黎今天是今冬第一場雪，天下雪[illegible]

麥克納馬拉 到印度活動

【路透社新德里十七日電】世界銀行總裁麥克納馬拉，今天到達此間，準備在印度訪問七日。

他曾在巴基斯坦訪問四日，到達後他對記者說，世界銀行現正打算在印度次大陸扮演一個開發機構的角色。

我們畢生最幸福的時刻

我們港澳同胞國慶觀禮團無比幸運地在十月一日光輝的節日，登上了天安門觀禮台，參加了國慶慶典。我們無比激動地看到了我們心中最紅最紅的紅太陽毛主席，神采奕奕，身體非常健康。十月一日這一天，是我們畢生以來最幸福的一天，在見到毛主席的時刻，是我們畢生中最難忘的最幸福的一刻！

我們是多麼渴望看到我們敬愛的毛主席啊！我們在山河一片紅的祖國高山和原野上空飛翔而過的時刻，心裏就興奮而焦急地想着：我們能見到毛主席嗎？老實說，當時的心情，真是比飛機還快，還在飛往北京途中，我們的心早已飛到毛主席的身邊了。

在廣州白雲機場

記得我們在廣州白雲機場登機起飛前，那裏的工作人員一知道我們是去見毛主席的，立即跑前來和我們握手，表示祝賀，並要求我們代他們向偉大領袖毛主席轉達祝願的心意。他們一直不願離開，直到我們的飛機起飛了，還老遠的招手。我們把他們的心意和港九四百萬同胞的心意一起帶到了北京。

當天深夜十時，我們抵達了北京，我們興奮地感到我們已經到了毛主席的身邊了，雖然時間不早，但是我們迫切地希望多看看北京，所以還是要求他們開出車子，在路過天安門廣場時走慢一些，使我們在到達北京的第一晚，就能好好的看看毛主席經常在那裏出現的天安門。當車快要駛近的時候，我們都把眼睛盯着車窗的玻璃上，當我們第一眼看到懸掛在天安門中央的巨幅的毛主席像的時候，大家高興得異口同聲喊着：我見到天安門了，我見到毛主席了！真的「見到了」這幾個字並不簡單，我們感到自己真是來到毛主席身旁了，我們多幸福啊！當時就只是可惜不能下車，雖然車子已放慢了，還是感到車子開得太快。我們不約而同的唱起歌來，用歌聲來表達我們對毛主席的熱愛心情。

抵達北京次日，我們到了天安門前，心情更激動了。當我們凝視着毛主席像時，就感到毛主席好像站在城樓上看着我們，傾聽着我們香港同胞的生活和鬥爭的匯報，大家都不禁熱淚盈眶，後來一位觀禮團成員說，我在香港是被人叫作「蛋家仔」（他是漁民），「僕仔」，這次有機會來到北京觀禮，不是毛主席看得起我們，我們那有今天！一位農民說，當時我真懷疑，我是不是在夢中，但是，這是實實在在的啊！

祖國工人階級的代表

十月一日早上，陽光普照，這是我們最幸福的一天。我們大家都懷着無比興奮的心情，來到天安門觀禮台上。我們到來的時候，祖國的工人階級優秀代表們早已在那裏一排排的坐好了。當他們曉得我們是來自港澳的觀禮團時，立即起來，讓出坐位把前面的座位讓給我們，當時我們都被這種無產階級濃厚感情所感動。我們情不自禁地，和祖國工人階級的優秀代表一齊唱歌，「大海航行靠舵手」，和「毛主席語錄」歌。這時候廣場上已人山人海，他們手拿着紅彤彤的黃色大菊花，紅綠的綢帶，五顏六色的鮮花[illegible]

門志昂揚，這壯闊的場面，過去又怎能想像得到呢？

「東方紅」歌聲一響，千萬雙眼睛就匯集在天安門城樓上，當毛主席和林副主席一出現在天安門城樓中央的時候，整個觀禮台上和整個人潮洶湧的廣場上，就像連綿的春雷爆出巨響：「毛主席萬歲！萬歲！萬萬歲！」「敬祝毛主席萬壽無疆！萬壽無疆！萬壽無疆！」五彩繽紛的氣球，霎那間騰地飛上了天空。這時候歡騰沸騰的歡呼聲，蓋過了一切。我們無比而又興奮地渴望看到我們心中最紅最紅的紅太陽毛主席[illegible]

[illegible]方，因為大家都不想一個人獨佔這個看毛主席的地方，都想大家能清晰的看到毛主席，有一些人看到了，就說：「你們看到了」，另一些人就馬上伸出手來，互相[illegible]

光榮與幸福從那裏來

這一天，這一天深夜，我們想着很多很多。我想着，我們這份光榮和幸福是那來的？是毛主席給的，是毛主席對我們港澳同胞的最大關懷，最大鼓舞。我們該怎樣才能不辜負毛主席對我們的期望呢？我們互相勉勵：今後一定要認真的活學活用毛澤東思想，按照毛主席的指示工作，緊跟毛主席的偉大戰略部署，堅決把反英抗暴鬥爭進行到底。

「世界上什麼最幸福？見到毛主席最幸福……」這首歌，我們一遍又一遍地唱着，從廣州唱到北京，又從北京唱到西安、延安、上海、杭州、香港來，這最幸福的時刻，我們永遠永遠不會忘記！

華星

冲繩選舉結果說明什麼？

李捷

美國軍事佔領下的冲繩，本月十日舉行了立法議會和首次民選政府主席的選舉。結果無黨派的屋良朝苗擊敗了自民黨（保守黨）的候選人西銘順治，當選為冲繩（琉球）政府主席。在冲繩立法議會（共三十二個席位）的選舉中，以自民黨為首的保守黨得十八席；包括社會黨、人民黨、社會黨和無黨派人士在內的「革新派」共得十四席，[illegible]

紐約是美國的一個最大的城市，也是目前一個最混亂的城市，據十一月一日出版的「時代週刊」報道，紐約市長林賽在驚呼：「現在的問題是我們是不是能夠作為一個大城市繼續存在下去。」同時，「時代週刊」認為紐約市的混亂不是物質上的，[illegible]

[illegible]一年的修蘇

人人奮勇 東昇[illegible]

[illegible]

青年杯足球賽

倫國昨勝紅聯

【本報訊】青年杯足球賽昨天各場賽果[illegible]

紐約—神經混亂的城市

紐約是美國的一個最大的城市，也是目前一個最混亂的城市。據十一月一日出版的「時代週刊」報道，紐約市長林賽在驚呼：「現在的問題是我們是不是能夠作為一個大城市繼續存在下去。」同時，「時代週刊」認為紐約市的混亂不是物質上的。以今年秋天的情況來說，紐約的混亂是一種「精神上」的，「神經上」的混亂。紐約市民認為這是他們記憶中最混亂的時代。最大的混亂出現於市政上，種族問題上，貧富懸殊的問題上。

警察「感冒」輪流請假

在世界大城市中警察罷工是少有的事，但是最近也在紐約發生了。上月底在紐約市政廳前，二千名警察為要求提高待遇舉行示威，高聲疾呼「黃色權力！」，標語牌上寫着的是「不要林賽」的口號。除了在市政廳前大示威外，還有數百名警察在二十個區舉行遊行示威。示威行動在週末結束之後，勤務警察又進行變相罷工。以患流行性感冒為理由請病假的一天就有三千人，佔全市勤務警察總數的五分之一。至於當班的交通警察則眼睜睜地看着汽車在巴士站和不准泊車的地方停車也不予過問。較小的交通問題根本就不過問，交通的阻塞情況更甚於前。

紐約的消防員也怠工了。他們開始拒絕執行消防檢查，如檢查滅火龍頭或擴音[illegible]。消防員聯合會還表示準備把鬥爭升級，連火警也不出動。

教師罷教情況複雜

紐約市公務中斷的另一嚴重事件，就是教師罷教。自從九月開學以來，這是教師第三次罷教了。由於五萬八千的教師大部分參加罷教，使百多萬小學生被剝奪受教育的基本權利。大部分教師在校外遊行，不參加罷教的教師和學生家長則抗議罷教，小學生則在看着雙方互相責罵。每天都有一部分家長和不參加罷教的教師衝入被封鎖起來的校門，並保護學生入課室上課。有部分家長甚至在學校露營，維護子弟上課的權利。

紐約教師罷教是作為一個勞工問題開始的，但是越發展越複雜，成了教師聯合會、政治、種族和文化的基本鬥爭。市長的一名助手說，「如果只是勞工問題，那還好辦。現在牽涉的問題很多，紐約可能成為世界上最大的一個火石盒子，隨時有爆發為烈火的可能。」

租金倍漲不易居

至於一般生活，紐約是愈來愈不容易居了。在過去兩、三年中，房租不受管制的房屋，租金最高漲至百分之百，一般也漲百分之四十至五十。可是，在房屋還被管制之的情況下，仍然有八十萬個單位——佔全市住所的四分一——被列為不合標準。要是政府要把這些房屋重建的話，其工程就等於把倫敦三分之二重建。紐約的貧民窟，每三處都有一個中等城市那麼大。

交通的情況，也差不多一樣糟。每天有三百五十萬人要湧進曼哈頓的九平方哩的地方，其擁擠可想而知。由於衛生工人罷工，垃圾擁擠到處可見。

住在郊外的紐約市民早前就愛談論這個城市的毛病和不便。他們對這個話題不是津津樂道，而是埋怨不休。就算一些極樂道這個都城生活的市民，也感到人們愈來愈冷淡。上了年紀的人都抱怨紐約市民沒有禮貌。「時代週刊」慨嘆曰：「紐約市民，粗魯[illegible]是世界上[illegible]，最不好打交道的美國人[illegible]」

人情淡漠社會紛亂

一名在紐約幹了三十年採訪工作的新聞記者說，他再也不願在這個城市逗留。他說：「我的寓所已成了我的監牢——躲避這個城市的避難所。現在，紐約不是一個市民能安居的地方。……在特權和[illegible]之間，我們真是感到紛亂，感到失望。誰也不感到對這個城市有什麼責任，唯一的責任就是對自己的家庭。市民不能擺脫對家庭以外還要對社會負責的話，這社會就要被毀了。」

對於大多數的市民來說，問題不在生活的沉悶或興奮，而是在於在市區內掙扎如何生存。不滿意孩子們所受的劣等的教育，這是極其正當的。紐約市的黑人早就要求在黑人社會內，學校由地方管理。去年，中央教育理局總算答應他們的一部分要求，給予他們在三個教育實驗區有一定限度的管治權。但是，在實行的時候，卻遇到不少的小問題和一個巨大的路障。這個大路障就是市教師聯合會。它是全國最大的一個地方性的教師聯合會，擁有會員五萬五千人。他們認為實行這種計劃會使教師的職業受到危害，[illegible]。他們認為黑人要求參加管理黑人區學校就是對教師聯合會的抗拒。在這樣的[illegible]下，紐約的[illegible]。

冲繩選舉結果說明什麼？

李捷

美國軍事佔領下的冲繩，本月十日舉行了立法議會和首次民選政府主席的選舉。結果無黨派的屋良朝苗擊敗了自民黨（保守黨）的候選人西銘順治，當選為冲繩（琉球）政府主席。在冲繩立法議會一共三十二個席位的選舉中，以自民黨為首的保守黨得十八席；包括社會大衆黨、人民黨、社會黨和無黨派人士在內的「革新派」共獲十四席，「革新派」獲得了不小的勝利。

冲繩這一次民選，是在全島島民强烈要求冲繩復歸日本，反對日美安全條約，要求美軍撤除在冲繩的軍事基地聲中舉行的。美國為了緩和冲繩島民的激烈反美情緒，玩弄這一套施政權的民選把戲，表示冲繩民政由冲繩島民自行管理。實際上美國在冲繩仍然駐有「高級專員」，現任高級專員安格爾，則是冲繩的「太上皇」。

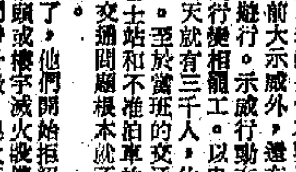

要求歸還冲繩 反對美軍基地

[illegible]冲繩人民[illegible]這次合法的鬥爭，提出他們的反美要求。這一次屋良朝苗以一個無黨派的身份，擊敗了有美國和本土自民黨頭子佐藤榮作大力支持的保守黨對手西銘順治，也顯示出冲繩島民反對佐藤—西銘保守黨親美媚美，甘心繼續出賣冲繩給美國，讓美國在冲繩繼續保持核子基地的政策。

「朝日新聞」評述屋良這次當選，認為是「美國佔領冲繩二十三年來，冲繩島民對美國統治和日本政府對冲繩政策的一次極其激烈的批評。」該報還認為，屋良之所以獲勝，最大的原因是他提出了冲繩人民的共同心願：「冲繩立即歸還日本，美軍基地應即撤退」。保守黨西銘順治根本不敢接觸這兩個問題，他轉彎抹角用「冲繩—本土結為一體化」來欺騙島民；對於冲繩美軍基地的撤退，則多方遮掩，强調美軍基地如果迅速撤退，會影響冲繩經濟。這樣，一個進步，一個保守；一個主張收回領土，一個擁護繼續出賣，是非曲直異常分明。

革新派支持 沉重打擊佐藤

屋良朝苗今年六十五歲，曾任中學物理教師、校長和在冲繩政府的文教部門工作。他在從事教育工作之餘，一[illegible]

[illegible]

去年年底佐藤曾赴美國，和約翰遜會談。關於日本全國和冲繩全島人民强烈要求歸還冲繩，佐藤不得不向約翰遜提出要求歸還冲繩領土。但是這次交涉並未成功，約翰遜只答應一年內歸還小笠原群島給日本，對於冲繩則未作承諾。佐藤回國後，一面大事吹噓他交涉收回小笠原的「功勞」，一面說約翰遜答應他兩年後美國可以歸還冲繩。但是，美國政府馬上給予佐藤一記清脆的耳光。美國表示約翰遜並未對佐藤作出兩年後歸還冲繩的承諾，佐藤的交涉是失敗的。

支持日本人民 取消日美條約

最近佐藤面對着十一月底的自民黨總裁競選，和一九七〇年六月日美安全條約滿期的問題。佐藤最近曾經表示，他決心要爭取自民黨的總裁地位，以便連任第三任為期兩年的日本首相。他還說他如第三度當選，明年就要以首相身份訪美，和新任美總統尼克遜會談冲繩問題和日美之間的「重大問題」。這個所謂「重大問題」之一，當然是要續訂日美安全條約。

在佐藤競選自民黨總裁前夕，冲繩民選結果傳來，對佐藤頗為不利。第一，冲繩民選顯示島民反對佐藤的親美路線。和佐藤內部爭權的自民黨的主流派，可以抓住這點攻擊佐藤不得人心；第二個不利是，一九七〇年日美安全條約期滿，今後冲繩島民和日本人民將聯合[illegible]，要求撤消日美安全條約，撤除美軍基地繼續進行鬥爭。

今年以來，美國越來越明目張膽地利用冲繩基地直接侵略越南。越戰和北炸升級後，冲繩全島成為侵越美軍的出擊、補給後勤和訓練基地。特別是今年五月，美軍公然將在關島的B五二核戰略轟炸機大批移駐冲繩嘉手納基地，大量核武器、核導彈運進冲繩，把冲繩變成侵略越南和整個亞洲的核戰略基地，使冲繩島民極度不安。

冲繩島民明白，一旦打起核子大戰，冲繩必然是遭到核報復的矛頭之一。另一方面，美軍把冲繩全島化為軍事基地，冲繩島民直接受害甚深。如美軍對島民[illegible]犯罪[illegible]，美軍機墜毀於學校和居民區造成的人命和物質損失……。可以說戰後二十三年冲繩島民因美軍[illegible]而受到的生命財產損害是無法估計的。戰後以來冲繩人民反對美軍基地的鬥爭從未停止過，今後美軍一天不撤退，冲繩人民的反美鬥爭也一天不會停止。

美不斷侵犯柬埔寨

周華

柬埔寨王國，許多年來，一直在美國的虎視眈眈之下，受着侵越美軍、西貢和曼谷政權的武力威脅，邊境不斷告警，近幾個月來，美機侵入[illegible]事件，更是有增未已。

西貢和曼谷政權的軍隊侵犯柬埔寨，是揮舞美國的指揮棒的。美軍的雙手也沾滿了柬埔寨人的鮮血。如七月二十九日美國飛機在柬國國境內殺害十四名柬埔寨平民事件，早已不是什麼偶然的現象了。

柬埔寨駐聯合國常任代表胡森巴在今年八月十五日致美國加州長堤市波格烈先生的一封信中曾指出：美國軍隊及西貢和曼谷政權的軍隊，差不多每天都侵犯柬埔寨的邊界（陸地、海上和天空），襲擊柬埔寨的警察哨所，殺死殺傷的柬埔寨軍民，已達數百人。美國中央情報局及西貢和曼谷政權，還組織及供養一批名為「自由高棉」的民族叛徒，用以在柬埔寨搗亂。胡森巴所披露的上述事實，是美國所無法否認的。柬埔寨國家元首西哈努克親王曾直截了當地指出：自從美國軍隊開始侵犯柬埔寨以來，東埔寨邊境平民已遭美軍殺害二百多人，而柬埔寨軍人還未計在內。

美軍侵犯柬埔寨已是罪惡如山。然而，美國政府的發言人卻聲言：「美國不能負責」！

不僅如此，美國報刊還對東埔寨進行不間斷的、瘋狂的誣衊攻勢，說甚麼「柬埔寨是越共的避難所」。這決不僅僅是美國在為其在南越戰場上吃敗仗而[illegible]

[illegible]家電台的評說，就是為了「促成美軍進攻中立及熱愛和平的柬埔寨」作輿論準備，「有意使柬埔寨在它的卑劣侵略下遭受更嚴重的災害」。

美國一五七七號登陸艇七月十七日入侵柬埔寨水域被柬埔寨截獲的事件，是美國明目張膽地入侵柬埔寨的一系列事件之一。這事件發生後，美國不但不認罪，反而向柬埔寨提出無理要求，强要柬埔寨無條件釋放被俘的美國登陸艇及艇上美軍人員；與此同時，美國還指使西貢和曼谷政權，加緊軍事恫嚇柬埔寨，在柬埔寨邊境，磨刀霍霍……

武裝挑釁，對柬埔寨進行政治訛詐和軍事壓力，企圖迫使柬埔寨屈服。對此，柬埔寨外交部十月九日給美國政府的照會，已予堅決的回答：「美國政府堅持拒絕毫無保留地承認東埔寨目前的邊界，拒絕停止它對柬埔寨領土的侵略，拒絕承認它的侵略暴行所造成的現實，拒絕對這種暴行及其後果承擔責任。在這種情況下，王國政府根本沒有理由要對一五七七號登陸艇及艇上人員採取寬大措施。」這是一個主權國家表現出來的無可非議的應有的尊嚴立場。

人們不難看出美國對柬埔寨的野心還沒有放棄。這就是柬埔寨王國政府早在七月三十一日聲明中所指出的：「美國軍政當局有意把他們直至目前在越南境內所進行的侵略擴展到鄰近國家。」這是一針見血之言！

柬埔寨國家元首西哈努克不久前發表的文章說得好：「美國經常威脅柬埔寨邊境」—「柬埔寨的和平和國家安全的最大威脅，正是來自美國。」柬埔寨的外患之源，就是美國！

美在遠東最大軍事侵略基地 冲繩

冲繩島在太平洋上，位於日本與我國台灣省之間，是琉球群島的主島，面積連同附近的小島在內，約一千二百平方公里，人口約八十萬（三年前的統計）。自一八七九年日本在冲繩島建置「冲繩縣」以來，冲繩島一直是日本的屬地。但是美國在一九四五年六月佔領了冲繩島，至今拒絕還給日本。

二十多年來，美國化了數以億計的美元在冲繩島建立軍事基地。冲繩既是美軍在遠東的重要的基地，又是補給倉和軍事訓練場所。它儲備的軍火，從各種槍炮到攻擊用的刀以至核子武器應有盡有。

嘉手納空軍基地，是世界上最忙的機場，飛機起落每月一萬多架次。它是美國轟炸越南的B—五二型轟炸機的出發基地之一。

此外，負有遠攻任務的潛艇和美國海軍其他艦隻，不斷地出入白灘港。至於軍營、射擊場和核導彈發射台，更是縱橫整個島嶼。

在冲繩島來回游弋的有裝置四顆「米斯」—B核彈頭的載運核導彈……早已把核武器運到冲繩。

美國黑人區大辦小型報

原載美國「前衛」週刊

數以百計的、由當地編寫和出版的小型報正在美國各地的黑人區紛紛出現。這個情況說明，黑人區的居民，不再滿意白人報紙的不充分和不真實的報道，同時也不再滿意舊的黑人報紙的委協的、聳人聽聞的報道。

所有這些小型報，創辦至今都不超過四年。其中在芝加哥外面的伊利諾州，大部分小型報都是過去一年中內創辦的。除了極少數例外，這些小型報都是由二十來歲的黑人青年主持的，而且都是靠廉價用低的小印刷所出版的。

辦報四項主要目的

黑人區大辦小型報，看來有四個主要的目的。第一，確定某一個觀點；第二，把這個觀點傳達給黑人區全體居民；第三，加强黑人區各個黑人團體之間的團結；第四，提出有時是鼓吹進行政治、經濟和其他改革的行動。

出版一份報紙的人，首先是掌握有按照他的觀點說明問題的權力。比如說，牛頓（黑豹黨「國防部長」）一案意味着什麼呢？他是一個謀殺警察的犯人還是一個政治犯呢？黑人權題把白人社會還是建立一個更好的黑人文化呢？出版小型報的黑人青年已經決定，他們要自己來說明這些問題，起碼是向本區居民說明這些問題，而不要由市區的白人報紙去說明這些問題。

黑人區居民看到，不管市區的白人報紙可能僱用多少黑人記者，所有這些報紙的主編人和發行人都是白人。只要他們繼續一天在經濟上維持現狀，他們對於「官方意見」的興趣便要比超於民權的興趣更大。

小型報紛紛出現

因此，伊利諾州香檳—烏爾巴納的一羣黑人青年，包括羅伊．威廉斯和他的好幾名朋友在內，開始創辦自己的小型報「簡明底理報」，以自己的觀點來說明問題。現在這家報紙已經發行一年了。芝加哥的伍德勞恩社，在發現該社的組織計劃沒有在當地報紙（由一個白人發行人主持的一系列報紙之一）得到適當的報道以後，也開始出版自己的小型報——「觀察者報」了。現在，「觀察者報」每周在伍德勞恩一帶發行二萬五千份左右。

今年夏天，伊利諾州富萊提市的中學生，被趕出他們設在一家商店舖面的總部，這是由於該市官員硬說該總部鬧事，令人厭煩，從而迫使業主把他們趕走。學生們如何向黑人區居民說明這是一種迫害呢？（實際上沒有人抱怨過他們鬧事。）因此，學生們創辦自己的小型報——「非洲人呼聲報」，把真相和盤托出，並繼續以自己的觀點，報道與黑人區有關的問題。

實際上，小型報已成為美國黑人區正老實的報紙，因為他們總是以事實為根據來說明問題的。美國白人報紙多年來總是脫離事實主觀地報道有關黑人區的問題的。現在，大辦小型報，就是旨於改變這種情況。

正確報道黑人問題

除了報道有關當地問題以外，黑人區的小型報都經常報道有關黑豹黨的消息，同時經常報導黑人社會、非洲和其他第三世界國家的消息。

在居民中發生影響

黑人區大辦小型報在區內發生的重大發展之一，就是促使當地報紙與在轉。起碼在芝加哥是如此。譬如說，芝加哥傳統的黑人報紙——「保衛者報」、「信使報」和「公報」，鬥爭性都加强了。其中部分原因是由於黑人區讀者更傾向於要看到黑人小型報的報道。

在伊利諾州的許多小城市內，新的黑人小型報影響了當地報紙的報道，迫使這些小型報之外的報紙刊登真實新聞。[illegible]這些小型報由於對當地居民發揮越來越大的影響，已成為當地政府的眼中釘、肉中刺。在丹維爾城，警察已經出面活動，遊說商人不要在「先鋒報」上刊登廣告，企圖借此造成小型報的財政困難，以致無法辦下去。

蘇修的「獎金」制度

新華

[illegible]

東昇一球克九巴

東昇一球克九巴

人人奮勇佔有六成攻勢

如射門較有把握必可多勝數球　九巴走綺勤後防欠穩不得不敗

【本報訊】[illegible]

東昇：黎英彬、葉錦洪、宋爽華、衛佛標、程永泰、劉國雄、覃卓明、梁家鴻、黃志明、蔡錦文

九巴：陳　全、黃淦忠、陸文演、[illegible]

東方作戰力不從心 僅以一球倖免於敗

周少雄動粗被球證記名

【本報訊】[illegible]

體育

印工杯足球賽 昨天八場戰果

【本報訊】[illegible]

青年杯足球賽 德國昨勝紅聯

【本報訊】[illegible]

今晚男甲籃球賽 自力與中青相逢

女組大同會星島決爭首席

【本報訊】[illegible]

南華排球戰訊

【本報訊】[illegible]

星島大勝洋兵

【本報訊】[illegible]

澳神魔乒隊 輕取四友A 今轉戰四友B

【本報訊】[illegible]

羽毛球賽今開幕 俊昌首戰逢九印

【本報訊】香港羽毛球總會主辦的[illegible]今晚七時起在九龍印度會球場開幕，[illegible]

新聞今詩 論盡人

前途難料

[illegible]

封鎖不清

[illegible]

彈唱集

不足體記

少吃為佳

[illegible]

信仰由人

[illegible]

撫今追昔

[illegible]

先顧此顧

[illegible]

銀都　今天　石磊　江漢　石燕　主演
今藝侍旋　南華　珠江　南洋　高陞　今天映　鳳凰公司　王小燕　江漢

新華分社熱烈歡迎薛平榮歸

梁威林指出港英必須速釋被拘愛國記者等
新華總社慰問電肯定港英政策將敗得更慘

【本報訊】新華社香港分社全體工作人員十七日舉行大會，熱烈歡迎被港英當局非法拘禁了一年多的新華社香港分社記者薛平鬥爭勝利光榮歸來。與會者強烈譴責港英帝國主義對我愛國新聞工作者和愛國同胞的法西斯迫害。與會者一再向薛平以及目前仍在港英集中營和黑獄中的戰友致以親切的慰問和崇高的革命敬禮。

大會一直在熱烈的氣氛中進行。與會者一再高呼「向薛平同志學習、致敬！」「向獄中戰友學習、致敬！」薛平也一再高呼「向工人階級學習、致敬！」和「永遠忠於毛主席！」分社全體工作人員懷着深厚的無產階級感情，紛紛向薛平贈送毛主席像章、毛主席像和忠字旗。人們一遍又一遍地歡呼「偉大、光榮、正確的中國共產黨萬歲！」「戰無不勝的毛澤東思想萬歲！」「偉大領袖毛主席萬歲！萬歲！萬萬歲！」「敬祝毛主席萬壽無疆！萬壽無疆！萬壽無疆！」人們還一再高呼「打倒美帝！打倒蘇修！打倒英帝！」「堅決把反英抗暴鬥爭進行到底！」「港英必敗，我們必勝！」「港英必須立即釋放所有愛國新聞工作者！」「港英必須立即釋放所有愛國同胞！」

新華社香港分社社長梁威林和工作人員在講話中一致指出，去年五月開始的這場反英抗暴鬥爭，是一場捍衛毛澤東思想、維護民族尊嚴的鬥爭。發言者讚揚了薛平和獄中戰友的鬥爭精神。他們說，薛平同志和其他獄中戰友在極端困難的條件下堅貞不屈的鬥爭，堅持學習毛澤東思想，用互相背誦記憶的辦法來學習毛主席著作。他們時時刻刻記住毛主席的教導：「這個軍隊具有一往無前的精神，它要壓倒一切敵人，而決不被敵人所屈服。不論在任何艱難困苦的場合，只要還有一個人，這個人就要繼續戰鬥下去。」始終堅持頑強的戰鬥意志，同敵人作種種的鬥爭，粉碎敵人的種種陰謀詭計，並取得了一個又一個的勝利，為我們樹立了光輝的榜樣。

他們指出，薛平同志是在去年七月十一日在進行正常採訪時被港英警察非法逮捕的，港英對他進行了野蠻的毒打和非法審訊，編造了所謂「非法集會」和「參加恐嚇性集會」的莫須有罪名，「判決」入獄兩年。港英當局的這種卑鄙無恥的做法，瘋狂地踐踏了我愛國新聞記者的採訪自由和人身安全，是徹頭徹尾的法西斯暴行。

梁威林特別指出，目前，分社記者羅玉和同志以及其他十二位愛國新聞工作者還沒有釋放，數百名愛國同胞還在集中營和黑獄中。他們都是無罪的。港英當局必須立即釋放十三名愛國新聞工作者，立即釋放集中營的數十名愛國同胞，立即釋放赤柱及其他黑獄的數百名愛國同胞。最後勝利是屬於我們的，但是，勝利是必須通過鬥爭才能取得的，因此，我們的戰鬥意志不能有絲毫的鬆懈，必須繼續高舉毛澤東思想偉大紅旗，繼續堅持鬥爭，把反英抗暴鬥爭進行到底。

最後，薛平在熱烈的掌聲中上台講了話，報告了獄中戰友一年多來的英勇鬥爭事跡。他說，獄中戰友懷着對偉大領袖毛主席的無限深厚的無產階級感情，在極其困難的條件下，不惜拚打流血，刻苦學習毛澤東思想，發揚「敢於鬥爭，善於鬥爭」的無產階級革命精神，同敵人進行英勇的鬥爭，取得了一個又一個的勝利。獄中戰友決心永遠忠於毛主席，永遠忠於毛主席的革命路線，誓把反英抗暴鬥爭進行到底，誓把世界革命進行到底！

大會還宣讀了從北京發來的新華通訊社給薛平的慰問電。電文指出，港英當局追隨美帝，與七億中國人民為敵，瘋狂迫害我港九同胞，對我新華社香港分社記者和香港其他愛國新聞工作者實行法西斯政治迫害的政策，已遭到可恥的失敗。可以肯定：港英反動派的這種倒行逆施的政策，將要繼續遭到更慘的失敗。

新華社香港分社全體職工歡迎薛平同志鬥爭勝利歸來大會。圖為全體職工齊聲高呼敬祝毛主席萬壽無疆！

愛國商業廣受各界同胞支持
陽光昨光榮復業

李志強在復業酒會上控訴港英對該公司無理迫害
各界同胞一致認為港英必須對陽光損失負責賠償

【本報訊】曾被港英掠劫一空的陽光國貨公司，在各界人士和坊眾的關懷和支持下，已於昨天光榮復業。

陽光國貨公司新址位於九龍城打鼓嶺道七十至七十二號，商場面積比前擴大了一倍多，供應商品比前更齊備，將為坊眾提供更週到的服務。該公司昨天光榮復業，在歷時三小時的酒會中，逾千來賓前往致賀，氣氛熱烈。

陽光國貨公司原址設在黃大仙新區第三十三座舖位，向受坊眾歡迎，但去年五月風暴以來，遭受到港英當局以駭人聽聞的法西斯手段的瘋狂迫害。由於該公司職工在反迫害鬥爭中堅持正義，站穩愛國立場，港英當局於去年七月十五日、十六日、十七日連續三天，用指使暴徒放火、出動防暴隊包圍等卑劣手段，進行瘋狂挑釁。

去年七月十九日下午，港英當局為了加重迫害陽光國貨公司，竟派出逾千英軍、警察、防暴隊前往實行大搜劫，把陽光國貨公司全部貨物、夾萬現款、職工衣物等，用二十部大卡車搬走，至今未有下文；並將該公司經理李志強非法綁架，以莫須有罪名投入黑獄，至今年九月廿七日才釋放。此事引起港九愛國同胞極大憤慨，紛紛嚴厲指責這是舉世罕見的港英的暴行，認為：由於港英的海盜行為造成陽光國貨公司的一切損失，港英必須負起賠償責任。

各界人士和坊眾在陽光國貨公司籌備復業過程中不斷關懷和支持。該公司於今年九月底着手籌備復業，從新址裝修到其他工作，短短一個多月內全部完成。為祝賀陽光國貨公司光榮復業，連日來各國貨公司同業，許多團體、貿易機構、坊、商號、小販紛紛贈送禮物。另一家被港英迫害的忠信土產公司也遠道從上水送來珍貴的錦屏。

昨天酒會會場擠得水洩不通，除了來自港九各地的來賓，不少區內街坊、小販自動趕來參加，把陽光國貨公司光榮復業引為一件喜事。

李志強在酒會中講話。他控訴了港英對該公司的無理迫害，並指出：該公司去年遭港英迫害和掠劫，今天在各同業和各界同胞支持下，只用了短短一個多月的籌備時間，就開幕了。他對各界同胞的關懷和支持表示衷心的感謝。

綠邨播薛平錄音

【本報訊】澳門綠邨廣播電台將於今日增加一個特別節目，播出新華社香港分社記者薛平鬥爭勝利歸來訪問錄音。這個節目在今天將會分兩次播出，播出的時間是下午一時及九時，請大家到時留意收聽。

短評　陽光公司復業了

陽光國貨公司昨天復業了，這是一件值得高興的事。

陽光國貨公司，原設在九龍黃大仙新區，規模不很大，但受到該區居民的愛護和歡迎。去年抗暴期間，該公司全體員工目睹港英迫害我愛國同胞的罪行，義憤填膺，堅持鬥爭，被港英視為眼中釘。去年七月間，港英使用縱火和邪惡的卑鄙手段，向該公司進行迫害，後竟用「緊急條例」和「租住管理章程」的藉口，出動軍警洗劫該公司，把全部貨物、夾萬現款以及職工衣物，用二十部大卡車搬走，至今還未交還。這種明火打劫的醜行，[illegible]引起了愛國同胞的極大憤慨。

一年另四個月後，陽光國貨公司光榮復業了。規模比以前更大，經過了鍛煉的員工，更加意氣風發，鬥志昂揚。由於受到廣大居民的愛護和支持，經過一個很短的籌備期間，[illegible]復業了。這就證明愛國的事業是壓不垮的，抗暴的堅定決心[illegible]。

陽光國貨公司雖已復業，但由於港英[illegible]所遭受的損失尚未獲得賠償，港英的責任是逃不掉的。

最後消息
洪波在台跳橋自殺

【本報訊】多年前由香港赴台的「自由影人」洪波，昨日下午在台灣縱貫公路某橋上跳下自殺身亡，並留下遺書。

洪波於數年前赴台「投奔」，後加入電影片公司，在台灣影業日趨沒落後，洪波生活潦倒。昨日下午七時三十分，洪波在台北中正路橋頂上跳下，跌在火車頂再墮地，至九時許斃命，自殺身亡。

緊急法令臭名遠揚
有人獻計改頭換面

【本報訊】南華早報星期版「星期先導報」昨天發表社論承認，法西斯的「緊急條例」從去年港英公布那一套時起，就已引起「法律界」強烈的不滿，但該社論只以「這是從新考慮的時候了」為題，但卻要善地主張「這似乎是很好的機會，再次看看這些條例的內容，是否能夠與法律原則的基本觀念取得一致」，實際是要把這一套法西斯法例變成普通的法例。縱然社論又冠冕堂皇地主張「緊急法令能被指為對個人自由的[illegible]」，由如此演變，這些此間的法律專家平心靜氣地去研究它和修正它」，但又說「政府既有充分根據去剝奪一個人的自由，那末，第一步應該將充分的證據公開地和在法庭上提出」。

電車又出軌

【本報訊】昨日下午十二時十五分，一輛電車在干諾道中與急庇利街交界處出軌，剷上行人道，幾乎撞向一間酒家，幸無人傷，但車上的二十多名乘客嚇得捏一把汗。

陽光國貨公司光榮復業酒會上，該公司負責人與到賀同胞碰杯。

讀者來信
港英惡行豈能緘默　強爲辯護益見其醜
讀者駁斥南華早報一封投書的錯誤看法

編輯先生：

看了一個署名約翰·R·史提雲斯十六日在英文「南華早報」上發表的一封讀者來信後，我認為對該人的錯誤看法，有加以駁斥的必要。

明顯地，史提雲斯在談及里爾檢「一泰晤士報」的信時，處處替港英辯護的時候，他也不得不承認：港英那種「未經審訊而拘押」的做法，是令人毛骨悚然的。史提雲斯在信中對於「令人毛骨悚然」的那一套「緊急法令」的本質避而不談，反而埋怨里爾檢「舊事重提不滿」，要人「保持緘默」。他並荒謬地說：「政府已從自滿的昏睡中驚醒，結果是要進行一個新的設計，以改善工資、工作時間、社會福利等等。」

對於港英瘋狂鎮壓香港的事實而要人「保持緘默」，而把港英騙人的東西說成是「新的設計」，史提雲斯的目的何在，不是昭然若揭了嗎？至於史提雲斯所吹捧的什麼「新的設計」，說穿了，不過是牛皮，隨便舉個例子，都可以證明這是騙人的東西。[illegible]

讀者　曾正義　十一月十七日

愛國報紙要求探訪黑獄　港英心虛理屈竟然拒絕

幹盡壞事怕露真相「自由民主」徹底破產

「新晚報」「經濟導報」四次與港英新聞處交涉，該處卻責不成，竟大耍陰謀，繼又拖延抵賴，終則竟無道理拒絕。「新晚報」發表了交涉經過。

【本報訊】「新晚報」昨天刊出該報及「經濟導報」代表向港英新聞處交涉，要求進入赤柱監獄採訪的四次交涉經過。全文如下：

一年多來，一千多位愛國同胞被港英無理投入黑獄，目前還有近五百人遭非法拘禁。戰友們熱愛祖國，熱愛毛主席的革命情懷，以及在服刑場中堅持學習的革命樂觀主義精神，深受港九各界同胞的支持。他們的處境，一直受到愛國同胞的關懷。因此，廣大愛國同胞渴望知道獄中戰友情況，不斷要求愛國報紙派記者到監獄去採訪，新晚報與「經濟導報」接受讀者的委託，特聯同派出代表向港英「新聞處」進行交涉，要求安排兩報記者進入赤柱監獄向被拘禁的愛國同胞進行採訪。

新晚報與「經濟導報」四位代表，於八月底至本月初旬的兩個多月時間內，先後與「新聞處」的高級負責人進行了四次交涉，提出了到赤柱監獄進行採訪的合理正當的要求。接見兩報代表的「新聞處」高級負責人，初則要出狡猾手法，企圖推卸職責，安排採訪的責任；繼而玩弄陰謀，企圖以港英佈置的一套「計劃」來代替兩報的正當要求；在「狡猾手法」不能得逞，「陰謀計劃」也不得不破產之後，這個高級負責人又採取拖延的無賴手段；兩報代表據理力爭，堅持合理的要求，這個高級負責人竟老羞成怒，不惜撕下「自由民主」的面具，支吾其詞，提不出任何理由就無理地拒絕兩報提出的要求，充分表現了港英的蠻橫和怯懦。因此，兩報對港英蠻橫的態度，表示了極大的憤慨。

八月廿七日上午，兩報四代表前往「新聞處」，由高級負責人迎入辦公室，讓座奉茶。兩報代表說明來意，要求「新聞處」為兩報記者聯繫和安排進入赤柱監獄採訪，並要求「新聞處」切實負起責任。「新聞處」高級負責人卻以狡猾的態度，一方面不得不答應進行聯繫，另方面卻表示「新聞界人士入監獄是不正常的」，「不准照相」，「不應該干涉監獄的人」，還扦指地說：「目前的答覆，是不可能到監獄採訪的。」

兩報代表義正詞嚴地質問他：「不正常」是什麼意思時？他不敢作正面答覆，又狡猾地轉口表示在考慮後再作答覆。

九月三日，兩報代表再到「新聞處」，聽取答覆。但是，這個高級負責人避不敢答兩報提出的要求，而是節外生枝另外提出一個莫名其妙的什麼聯合「探訪計劃」。根據他所說，港英這個「計劃」的內容是：「英文星報」、「德臣西報」、「星島晚報」、「新晚報」、「工商晚報」派記者參加，由港英「官員」帶着到赤柱監獄，「看看赤柱監獄的設備情況」，「不准影相，不能作個別談話」，「探訪一小時左右」。這個「計劃」，首先就無理排除了「經濟導報」記者去採訪，「經濟導報」不但與新晚報一樣受讀者委託，而且該報記者當時尚被非法關押。何況「新聞處」這一花招，與兩報所提要求並不相符。兩報於是嚴正表明態度，要求「新聞處」按照兩報的要求進行聯繫和安排，並且進一步指出，在香港出版的報刊，是有作者到赤柱監獄進行單獨的採訪活動，「遠東經濟評論」週刊的先例的。

九月七日，兩報代表三訪「新聞處」，向高級負責人表明，兩報拒絕港英搞出「聯合採訪」的邀請，並且據理力爭，要求像「遠東經濟評論」[illegible]

「新聞處」高級負責人在兩報代表理直氣壯的質詢下，表現出狼狽緊張慌亂之情，頻頻以拳敲桌，但他又不敢否認「遠東經濟評論」週刊在今年七月份第卅期中那一篇採訪報道。他狡辯地說：「我不是一個暴君，不能[illegible]。」但是，「遠東經濟評論」週刊的人員如何能進入赤柱監獄採訪？「新聞處」高級人員又怎能推卸責任？

「遠東經濟評論」週刊的作者在文章中[illegible]七月份獲釋的一百個犯人（按：指我愛國同胞）[illegible]「而且獲當局深入地訪問了其中十個——他們大部分是[illegible]時至少兩小時」。[illegible]

兩報代表當即嚴正指出：「新聞處」[illegible]兩報合理的、正當的要求，簡直是「不近人情」的做法，[illegible]的行爲。同時，兩報代表申明，「新聞處」仍有不可推卸的責任[illegible]兩報切實聯繫、安排進入赤柱監獄進行正常的採訪活動。

四次的交涉經過，港英耍陰謀，搞抵賴，但終因理屈詞窮而撒賴，這進一步證明港英害怕它在黑獄[illegible]的罪行外露，進一步證明它的專橫態度；又一次暴露了它[illegible]「自由民主」嘴臉，又一次暴露了它[illegible]。

陳列館展出秋冬服裝
居民昨往參觀者踴躍

港九新界國貨公司服裝部連日其門如市

【本報訊】國產秋冬服裝介紹週，自港九新界四十多家國貨公司於本月八日聯合舉辦以來，受到廣大居民的歡迎。各國貨公司的男、女、童服裝部均其門如市，顧客川流不息，尤其是星期六和星期日，更形擁擠。

近日才運到供應的新品種，像心絨男西裝單衫，受到消費者的重視。這種男西裝單衫有兩款，即三粒鈕、橫直袋單叉和雙叉；有淺杏、深杏、咖啡、棗紅、海藍、啡綠、深豆沙、淺豆沙、綠、灰及黑等十一個顏色之多，每件零售價二十九元五角。

淺水埗海面一貨艇昨晚大火，映得海面通紅。

澳門車賽結束
格蘭披士大賽冠軍爲星洲奪得
昨壓軸戲吸引觀衆數萬

病婦跳樓不治

公會今祝會慶　雞鴨枱休業一天

陳列館展出秋冬服裝 居民昨往參觀者踴躍

【本報訊】尖沙咀中國出口商品陳列館，昨日起增設「國產秋冬服裝陳列」，觀衆踴躍。

「國產秋冬服裝陳列」介紹部分秋冬的男、女、童服裝，如各款式的毛衫、燈芯絨恤衫、飛機恤、中山裝等。觀衆高興的說，國產服裝用料、款式和手工都一年比一年好。

陳列館自開放展品重新開放後，前往參觀的觀衆中，還有過港的海外華僑。他們看到展出的各種工農業產品，盛讚祖國的強大和毛主席的英明領導。

陳列館展出的革命樣板戲「智取威虎山」、「紅燈記」模型，也大受歡迎，為了滿足觀衆的要求，陳列館職工還為觀衆進行講解。在展出的同時，還放映「鋼琴伴唱『紅燈記』」紀錄片，以及加插「半夜雞叫」、「小林日記」和「福建新工藝品」等短片，受到極大歡迎，場場滿座。電影每日放映兩場，時間為下午二時半和四時半。

陳列館每天開放時間為下午一時半至六時，逢星期二休息，免券入場。

又訊：窩打老道中國出口機械儀器陳列室今起暫停開放，以便佈置新展品。

港九新界國貨公司服裝部連日其門如市 燈芯絨西裝、脫胆裏棉衣使顧客大感興趣

【本報訊】國產秋冬服裝介紹週，自港九新界四十多家國貨公司於本月八日聯合舉辦以來，受到廣大居民的歡迎。各國貨公司的男、女、童服裝部均其門如市，顧客川流不息，尤其是星期六和星期日，更形擠迫。

近日才運到供應的新品種，嬴心絨男西裝單衫，受到消費者的重視。這種男西裝單衫有兩款，即三粒鈕、橫直袋單叉和雙叉；有淺杏、深杏、咖啡、棗紅、海藍、啡綠、深豆沙、淺豆沙、綠、灰及黑等十一個顏色之多，每件零售價二十九元五角。

今年的國產男裝乾濕褸，面料又比去年有所增加，包括甲巴甸、絨地全毛甲巴甸、閃色甲巴甸、茄士咩、羊毛混紡、貢呢、人字花呢、山羊絨、羊毛兎毛混紡、棉花呢和拷花呢等。這些乾濕褸又有絲裏、毛裏和脫毛裏，大衣、回暖皆宜。

棉衣中今年才運銷香港的新品種——脫膽裏棉衣，是打破傳統的縫製方法，背部的面料和棉花裏隔離，綫全不外露，不特平貼美觀，而且棉花永不鬆脫下墜，甚至洗滌後亦不變相，因而使顧客大感興趣。

國產秋冬服裝介紹週繼續在港九新界四十多家國貨公司舉行，各種秋冬服裝一律九折優待。居民換季添衣，不妨前往一看。

燃燒兩小時 損失十八萬 深水埗貨艇大火

艇上滿載塑膠日用品及玩具俱燒燬

【本報訊】昨晚七時十分，深水埗涌州街二八四號對開海旁，一艘編號「大隆雞」貨艇發生大火，燃燒兩個鐘頭，結果艇上十五萬元貨物盡燬，貨艇本身部分被燬，損失約三萬元。幸無人受傷。

這艘貨艇編號M二〇三九二Y，艇主黃容生，卅四歲，同在艇上住的有弟及妻和五子女，平日靠在港海內運載貨物為生。

昨日有某運輸公司托該貨艇運載一批貨物到港海德X貨輪巡往意大利、以色列等國家。該批貨物包括塑膠日用品、玩具及其他雜貨等。

至下午七時許，大部分貨物已搬落貨艇，這時，艇尾的機房突然被發覺冒出黑煙，繼而火光熊熊。黃容生全家人出動搶救，但由於火勢已蔓延開來，滅火筒無濟於事。

黃容生以火勢猛烈，處境危殆，於是將艇上的爽萬及其他貴重財物搶救上岸。

消防局據報派出救火車及救火船到場灌救，至八時才將火勢控制，再過一小時，才將火撲熄。

在救火時，據說黃容生曾要求將艇弄沉，免招致全艇運貨物全部損毀，但未獲許。

【本報訊】昨晚深夜十一時，北角濱海街東興大廈九樓發生一級火警，但旋即被撲滅。火警發生原因是梯間一堆垃圾焚燒所致。

昨日共發生二十四宗火警——港島六宗，九龍十四宗，新界四宗。

尖沙咀遠東大廈火警燒死法籍婦人

【本報訊】尖沙咀中間道遠東大廈十樓某座，昨晨三時許發生火警，一法國籍婦人被燒死，另一同住的歐籍婦人亦灼傷，釀成一死一傷慘劇。

死者名奇邁娜，卅歲，與當海員的法籍丈夫同住上址尾房多年。死者之夫最近又已隨船出海。同住的還有中間房的意大利籍婦人及頭房另一名歐籍男子。日常家務，則由三人合請一名華籍女傭料理，女傭工作時間為上午九時至午夜十二時。

死者在某酒店工作，嗜酒如命。昨晨一時許，同屋之意大利籍婦人在尖沙咀地區返家途中被匪徒搶走手袋，往警署報案後，於三時返家，欲到尾房向死者告知其遇劫情形，但見死者房內有濃煙冒出，叩門亦無應聲，乃趕緊報警。消防員趕到破門而入，已見奇邁娜在床上被燒焦，而意大利籍婦人亦灼傷了手部，送院數藥。

據說警方人員在死者房中發現一個空藥樽及一封死者丈夫自海外寄來的航空信。至於死者房中因何起火，現時還是一個謎。

電影界今加三場歌舞 普慶昨大排購票長龍

【本報訊】由電影界擔任演出的「歡騰歌舞」，因為觀衆的熱烈要求，決定今日加演三場。消息傳出後，昨晨一早，熱情的觀衆便從四面八方湧向普慶戲院預購座票，出現了極為熱烈的購票場面。

昨晨五時許，預購入場券的觀衆便開始在普慶戲院排隊，至十時，等待購票人龍已在普慶戲院外繞了一圈（見圖）。十時四十五分，開始售票，人越來越多，普慶戲院職工為方便觀衆購票，臨時又增設了兩個售票處，即共分三個地方售票，受到觀衆的讚揚。

今日加演三場的時間為：下午二時半、七時正及九時半。大型歌舞「人民戰爭勝利萬歲」及各種精采節目屆時仍將演出。

劫竊案又多宗

黃大仙三飛合劫一青年 柴灣區三飛劫的士司機

【本報訊】黃大仙彩虹邨丹鳳樓昨日發生一宗飛仔毆人搶劫事件，一名青年被搶去三百六十元現款及一個手錶。

該青年名張國富，二十歲。昨日下午三時十五分，他在該樓三、四樓梯間被三名年約十八、九歲的飛仔包圍毆打，其中一名飛仔用手緊箍他頸，另兩名則揮拳擊向他胸腹，搶去他身上財物。

又：昨日下午二時二十五分，中區下亞厘畢道近港中醫院處，男子何志强（四十六歲）在一輛私家車內偷取一個收音機及一副太陽眼鏡時，剛巧警員在側，將他拘捕。

他被控「從車輛偷竊」罪，將於今晨在中央法庭提堂。

深水埗南昌街六十一號至六十五號八樓，昨日下午二時發覺被人偷去十五架衣車。警方現正找尋一名廿七歲鄧姓男子。

尖沙咀寶慶大廈十三樓八號A一家洋服店，昨日下午二時許至六時十五分之間被賊爆竊，偷去三百元現款及九千多元衣料。相信該賊是將洋服店大門撬開後才入內大肆搜索的。

又一宗三飛劫的士司機案。昨晨四時，三名年約廿一至廿四歲的飛仔，在灣仔道截他們到柴灣。當車抵柴灣時，其中一飛仔拔出刀仔指嚇司機，其餘兩飛强搶司機下車，然後將的士開走。到六時二十分，該輛的士在柴灣環翠邨停在利園道十三號附近，車內那隻裝有八十元的布袋已不翼而飛。

娛樂業巨商被勒索巨款

期限屆滿後突離港他去

【本報訊】最近，本港一名巨商收到勒索數十萬元的打單信後，已於上週離港他往。

據說，事主是本港娛樂事業的巨商，經營戲院、影業公司等，在東南亞也有很大生意。最近，他突接到一封打單信，索款數十萬元，限一星期內交足。這位巨商遂將此事向警方報告。據說，在這一星期內，他受到密探保護。

據說，上週五匪徒在打單信中提出的期限屆滿以後，這名巨商突然離港。

澳老婦回家 竟胡塗落海

【本報訊】澳門消息：昨晨零時四十分，一名老婦附從香港搭「澳門號」客輪抵澳，行經水塘北角時，竟沿堤岸斜坡行落海中，全身盡濕，還喝了幾口水，隨身攜帶的兩件行李，因此而失去。水警發覺後，即下海拉她上岸，並送她入山頂醫院。老婦名叫黎妙珍，住香港九龍。據她說，當時感到暈眩，不自覺的走下海去。

租得電單車 賤價賣與人

如此青年卒被拘控

【本報訊】一青年鄭工揚觀興，廿六歲，本年四月向男子董鎮西租用電單車，揚言學習駕駛。該電單車編號AK三五一零，價值一千八百五十元。租知一租無還，原來該人租車三天後，將電單車賣與一不知姓名男子，得錢二百元，車主於失車後，曾往報案。

警方根據其領學車紙之地址前往搜查，該址是大埔墟某街，但警探找不到其人，原來該男子出售租來之電單車後，即遷居上水盤山村一間木屋，仍在上水某藤廠工作，並結識一名少女，其女友寫就一函，本擬寄出，因彼此已告不睦，乃未有付郵，就由此一封書函發覺其人匿居所在，於上星期將之拘控。

該醜工上週已被解到粉嶺法庭受審，據主控官稱，被告人領有學習駕駛電單車執照，但被告竟將該車賣與一名地址不詳之男子，實際所得為二百元。當日被告索五百元，因只得現款二百元，約翌日再交三百元，其後始終未有再收該三百元。車主報案，並要求保險公司賠償。元朗反飛探員最近接消息，謂被告已匿居上水，乃從其女友中得知被告所在，並知其在某藤廠工作，乃將被告拘捕。被告承認將車賣，但該電單車至今仍未尋回。

廿八歲姪兒 涉嫌斬姑母

【本報訊】昨日中午十二時十五分，九龍城富壽街發生一宗血案，一名婦人被人用利斧斬傷。

傷者名麥金芳，五十二歲，事後，一名二十六歲的男子被拘捕，疑與此血案有關。該男子是傷者的姪兒。

太子道車撞柱

【本報訊】昨晨三時五十分，一輛私家車在太子道近彩虹道處撞向路邊燈柱，繼而着火焚燬，司機名叫凱芝里士，當場受傷，送院留醫。

中區部分樓宇今晚十時無水

【本報訊】中區大道中七十號至一百二十一號，及閣麟街三至十一號樓宇，今晚十時至翌晨六時暫停供水八小時。

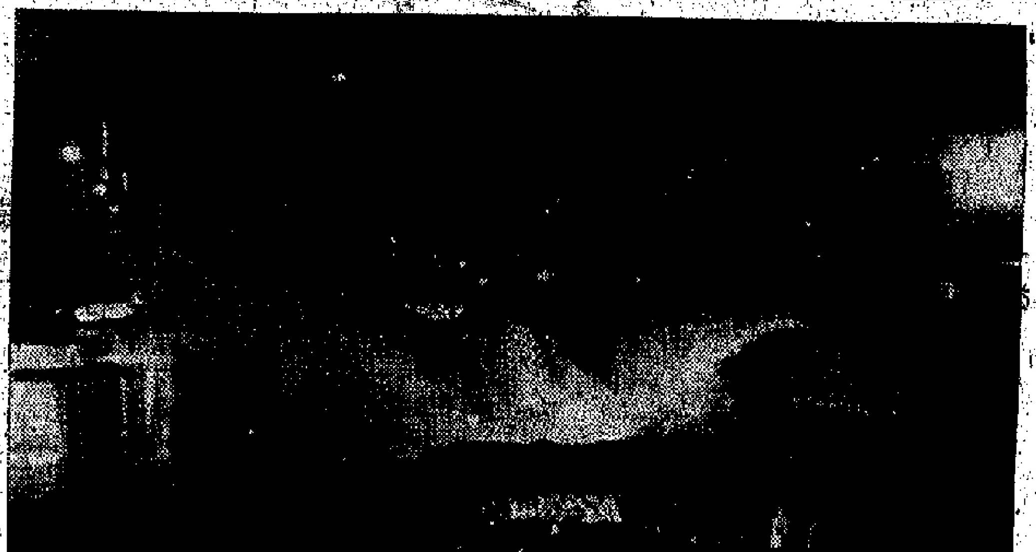

深水埗海面一貨艇昨晚大火，映得海面通紅。

東風樓有限公司今開幕

昨日酒會到賀者擠擁

經營國產糧油及茶樓

【本報訊】旺角山東街與新填地街交界處經營國產糧油食品的東風樓有限公司，今日正式開幕。昨日下午，該公司的茶樓舉行盛大酒會，數以千計的街坊及各界人士前往祝賀，情況熱烈。酒會上，不少來賓當場獻藝，大家欣賞了節目。

東風樓有限公司位於山東街卅二號C，連新填地街三九六—四〇〇號，分茶樓酒家及國產糧油兩部份，規模頗大。在開幕期內，為優待顧客，該樓的國產糧油部自今天起至十一月卅日止，貨物（特價品除外）一律九折；購買白米及生油者，亦有日用品及優待贈送。

澳門車賽結束

格蘭披士大賽冠軍為星洲奪得 昨壓軸戲吸引觀衆數萬

【本報訊】澳門消息：澳門第十五屆大賽車昨天上演壓軸戲——格蘭披士大賽、第二屆電單車賽、遊客車跑車賽及普通車決賽。賽場內以及沿東望洋環山跑道，觀衆更形擁擠，約達數萬人，甚為熱鬧。

第十五屆澳門格蘭披士大賽，賽程四十五個圈，共一百七十一哩。這屆因好手雲集，在開始五個圈內，競逐激烈，拚命搏殺，爭持甚烈。結果：冠軍為十四號車「百拉威」，駕駛員是星洲車隊的保殊，時間二時廿一分十秒二五；亞軍為十六號車「依爾芬」，駕駛員是印尼車隊的黃振興，時間二時廿四分廿九秒八五；季軍為九十一號車「亞化羅美奧」，駕駛員是澳洲人賓寧薇，時間（只完成四十四圈）二時廿一分廿七秒九。

第二屆電單車賽，賽程二十圈，共七十六哩。結果冠軍（蟬聯）為廿八號車「雅馬牌」，駕駛員日本長谷川弘，時間一時〇八分二四秒〇一；亞軍一號車「雅馬牌」，駕駛員麥當奴，時間一時十一分四四秒七四；季軍二十號車「安達牌」，駕駛員蕭文治，時間（只完成十九圈）一時〇九分四七秒七。

遊客車及跑車賽，共十個圈，共卅八哩。結果冠軍為英人賀爾所駕之十七號車「蓮花四七型」奪得，時間三十分四一秒一六；亞軍為澳洲人賓寧薇所駕之九十一號車「亞化羅美奧」，時間卅一分零六秒三三；季軍為德國人保美斯特所駕之「蓮花二三亞」，時間卅二分三十秒五。

普通車決賽，賽程十個圈，共卅八哩。結果：冠軍為周雪尼所駕的一一〇號，時間三十三分十六秒二九，亞軍為夏菲所駕的八十八號，時間三十三分廿四秒一一，季軍為富利所駕的卅七號，時間卅四分四九秒三八。

病婦跳樓不治

【本報訊】中山區司徒拔道四十X號八樓，昨晨七時許有個老婦跳樓斃命。死者是吳X福，六十八歲，據聞死者久病不癒，終日鬱鬱不歡。

鷄鴨栏休業一天

公會今祝會慶

【本報訊】今日港九各市場鷄鴨欄，一律休業一天，慶祝該行業公會會慶。

港九鷄鴨行職業公會定今日下午七時在大雞飯店舉行慶祝該會成立第廿三週年紀念暨第廿三屆理監事就職聯歡宴會。該會新屆名單如下：主席梁乾，副主席林仲、黃昌；會務鄭玉珊、（副）黃燦；財務陳錫三、（副）廖永輝、吳韶；康樂李少川、（副）劉標；組織陳培、（副）黃海、黃榮、（副）李林、王蔭、譚利、楊超城、陳新；監事長于棠。

巴武裝部隊訪華團 昨天下午經港回國

【本報訊】在中國訪問期間得到我們偉大領袖毛主席親自接見的巴基斯坦武裝部隊友好代表團巴在回國途中，昨日下午經過香港。

該團是由巴基斯坦陸軍總司令葉海亞汗上將率領到中國去的。

葉海亞汗團長在中國告別講話表示，與毛主席談話獲益巨大，感到非常榮幸和感激。

九龍新區歹徒活躍

居民促派警員巡邏

【本報訊】九龍東頭村、橫頭磡、黃大仙、慈雲山等新區，鼠竊狗偷與阿飛歹徒，日趨活躍。

據街坊中人指出，近來婦女早晚出入上落，不少在街巷梯階等行人稀疏地方，被遭歹徒搶掠手袋銀包，或威脅搜劫金飾，因事起倉卒，驚慌過度，未克及時呼援，乃使歹徒逍遙脫逃。尤其是男女小童，歹徒更易施劫掠。過去要小孩帶款回校交學費的家長，現在也不放心了，倘遇自己亦親自到學校繳納，以免落匪手。坊衆均認為警方應增派警員巡邏。

澳門水塘斜坡昨日人山人海，爭看賽車壓軸戲。圖為格蘭披士大賽在進行中。

珠江牌玉冰燒酒改用新瓶裝啓事

廣東石灣出品的珠江牌玉冰燒酒，品質優良，味香醇，具有家鄉風味，銷售以來，深受顧客歡迎，銷路日增；為了更適應市場需要，現改用新瓶裝應市，特此敬告，希請留意。

★新瓶裝★
（一九六八年十一月出品）
大瓶庄每樽三元三角
細瓶庄每樽一元七角

中國糧油食品進出口總公司
香港代理：五豐行
總經銷：中國國際貿易有限公司

日美貨輪將續增加 航商競爭趨烈

港美線明年可能再出現運費戰

【本報訊】香港—美洲線的海運生意，由於明年內將有更多的日、美船隻加入爭奪，預料各家船公司之間的業務競爭將更趨激烈。

據了解，由今年八月起，日本若干家大、中型輪船公司組成的航運集團，為了應付美國及其他西方國家商船隊的激烈競爭，已開始陸續改派新建的巨型「貨箱運輸船」，行走日本—美國西岸航線，企圖藉加快速度，減少停泊港口數目和提早開行與到埗時間，來爭取多做出入口貨物。

但這樣一來，原來行走日本—美國西岸線的許多艘日本普通貨輪，便變成投閒置散了。同時，有些不能與日本巨型「貨箱運輸船」競爭的美國貨輪，在宣佈退出日本—美國西岸貨運公會之後，出路也發生問題。

有消息說，明年內將有更多的日、美普通貨輪調來香港，分別加入香港—美國東岸、香港—美國西岸、香港—加勒比海和香港—加拿大西岸等四條航線行走。由於船隻噸位大增而出入口貨運量則增加有限，航商預料明年內香港—美洲線的海運生意競爭，將會更加激烈。

特別是香港—美國東岸線，現時公會船與非公會船的競爭已很激烈，甚至在多家公會船公司之間，也存在着互相競逐運載同一批顧客的情形。明年內隨着有更多的日、美船隻加入活動，很可能導致一場新的「運費戰」再度發生。

藥材價格穩定 外客落行漸多

日莊與南洋莊扯購轉暢

【本報訊】盛況空前的秋季出口商品交易會，上週在廣州勝利閉幕，中外客商熱烈祝賀貿易洽談成功，歡呼：我們偉大領袖毛主席萬歲！用毛澤東思想武裝起來的中國人民，積極推動工農業飛躍發展，下一屆交易會將有更多更新的產品提供。今屆交易會藥材貨源充足，出口價格公道，供港貨量適當，使港市貨價趨穩定，買賣雙方更為放心交易。

上週，由於貨價穩定，外銷生意漸多落行，日本莊吸貨頗多，南洋各線銷流亦見逐漸轉暢，藥市成交頗露正常。

遊底歸週一有貨上市，售價照舊每擔二千七百元，隨市即獲關削，當歸供求保持平定。白芷售價訂為創一、一等浙北每擔二千一百元，二等二千零四十元，三等[illegible]；一等坪北每擔二千零八十元，二等二千二十元，四等一千九百[illegible]，合理公道。杭庄安慶空宗，亦訂劃一售價，每擔四百四十元。甲杞每斤八百五十元，乙杞[illegible]。

六千元，乙杞五千八百元，市道續行。茯苓頗現貨仍疎，引動六等平片銷流轉暢，每擔二千元。各級密花貨源不久將到，莊客預留花貨，市現頗興旺。灰甲杭菊每封七元，市道保持爽暢，撒黃杭菊每擔六百八十元，市價穩定。一百六十頭田七每斤八百五十元，一百二十頭每斤八百九十元。

淡海草每擔二百四十元，隨到隨消。雲仙多。川斷、川活，市況疲俏。二百四十五元，行銷頗暢。淡茱萸每擔二百四十元，隨到隨消。金銀花雖然銷流，由於多方需求，市況仍見吃香，每擔仍沽二萬四千元。辛夷花日庄吸銷一空，每擔價成至八百元，邊翹每擔六百元，日庄吸銷，現貨轉疏。西黨丙等每擔三百元，丁草二百四十元，銷流頗活。港新一、宏濟阿膠，有貨到埗，每盒二十八元，市價轉疏。正白芪市上存貨，每擔五千四百元，已告銷清。小條原生芪漸露擡頭迹象，各級毫芍市價穩定，黨參銷暢，一等紋黨每擔九千元，二等紋黨六千八百元。對庄蟲草市道活躍，常有隨到隨消之勢，每擔一萬五千元，價穩。加工生地，一等每擔九百八十元，二等七百元，三等五百元，四等四百四十元，五等四百元，市道通行。

一等桔梗每擔六百五十元，三等桔梗四百八十元，遼州君子新到，每擔六百元，川木瓜一等每擔四百八十元，二等四百四十元，市價同復公道。北味子現貨疎俏，新貨每擔三百二十元。實貝銷流轉暢，每擔五千八百元，牛庄細辛每擔八百元，價穩市行。一等京刮丹每擔二千二百元，鳳王丹貨疎，西藏丹市價轉堅。一等青貝舊存貨每擔沽一萬五千五百元，成交未旺。青島毛條山有貨新到，每擔四百二十元，十四枝河南山每擔六百八十元，市道正常。小海蛋竹每擔二百八十元，大中海竹四百六十元，售價欣順。西半夏每擔[illegible]

菲米輸往印度 部分已經發覆

【馬尼拉十六日航訊】由於濕度過高，有一批待運出口的菲米被發現已開始發霉。

這批待運出日的米是菲米委員會賣給印度的一萬噸白米的一部分。

消息來源指出，那些有缺點的米濕度達百分之十六至十七，容許的正常濕度是百分之十四。

金價欲升無力

—本週有轉挺之勢

·一觀·

金市一週

上週由於美帝對北越的騙和陰謀迭遭「梗阻」，和法國法郎危機的影響，國際金價冉冉上升，因此香港市場炒友雖乏向好信心，但成本所限，加以外銷續暢，故價格不能不反覆扳高。只是揸家大量急激吐售，動輒以萬兩計，除淡友加入平倉外，新揸家落手和幾則不大，因而走勢遲軟，價位進展週緩，反映人心疲弱之一斑。

週一以二九三元開盤，由於外銷扯吸不俐，但震盪大致「夠揸」，同時新揸家甚少吸入，因此市現牛皮。週二歐金報挺，港市曾一度跟好。然而，在揸家大量吐售之下，結果好景難持。週三，倫敦漲勢轉弱，於是再回復牛皮。週四以後由於馬克升值及法郎危機均甚囂塵上，英、法、瑞各地市場對黃金需求均有顯著增加，行情逐日揚高，並衝破四十美元大關，創七週來之最高價。但香港市場由於揸存量厚，一般需求興趣不大，因此欲漲無力，一連多日，均是先好後淡，儘管外銷頗佳，可是在傾售之下，終難振作，週末以二九五·八七五元收盤。

由於價位偏低，金商不易拆售，而外銷扯吸有力，高成色現貨已漸呈疏漏，易水價已因而略為按高，但本銷依然無甚起色。

目前港金價位已相對偏低，而由法郎危機及英國國際收支赤字增大而引起的西方國家貨幣危機仍在發展，本週市況頗有向上可能。

按：本月十五日，西方世界各個黃金市場的收市金價，都達到或超過了每安士四十美元。

該日，西方各主要黃金市場的收市金價如下（每安士計算；除悉尼係用澳洲元計算外，餘皆用美元計算；括弧內是本月十四日的收市價）：倫敦：四〇·〇〇（三九·九〇）。蘇黎世：四〇·一五（四〇·〇〇）。巴黎：四〇·二七（四〇·〇九）。法蘭克福：四〇·〇三。貝魯特：四〇·一五（四〇·一〇）。悉尼：三五·六二（三五·六一）。

香港K金及歐洲純金價格表

	港市 收市	最高	最低	期貨 上落	息 收(賣)	歐洲純金 開市	收市
週一	293.000	293.000	293.250	293.000	0.[illegible]	1,[illegible]	39.[illegible]
週二	294.500	293.750	294.500	293.750	0.40		39.[illegible]
週三	294.375	294.125	294.375	294.000	0.50	1,900	39.725 / 39.675
週四	295.[illegible]	294.[illegible]	295.[illegible]	294.[illegible]	0.[illegible]	200	39.75 / [illegible]
週五	295.[illegible]	295.[illegible]	295.[illegible]	295.000	0.35		[illegible]
週六	295.[illegible]	295.[illegible]	295.500	295.[illegible]	0.35	400	[illegible]

說明：（一）日期：十一月十一日至十六日；（二）單位：港金以每兩港元計，歐金（倫敦）以每安士美元計；（三）表息以每十兩計。

美棉遠期貨價挺

【本報訊】據美聯社消息，本月十五日，紐約美棉近期貨價格下跌，遠期貨價格則上漲。該日的收市價如下（每磅美仙計，括弧內是本月十四日的收市價）：十二月份期貨：二六·九三（二六·九七）；明年三月份期貨：二七·五五（二七·五二）；明年五月份期貨：二七·九〇（二七·九七）；明年七月份期貨：二八·三〇（二八·三二）；明年十月份期貨：二七·四〇（二七·三二）；明年十二月份期貨：二七·五〇（二七·三五）。

英鎊又岌岌可危 港幣勢將受累

港英急擬修訂外匯基金法例

去年十一月間英鎊貶值，已使香港蒙受約四億港元。現在香港存英的儲備金，據說有五十五億港元，加果英鎊一旦再度實行貶值，就算其中有二十億港元已作出了保值措施，但其他的三十五億港元，也還是要受英鎊貶值的影響的。這樣計算一下，可保值的香港儲備金，實際還佔不到總額的四成。

由於英鎊在英的儲備金，亦隨英鎊的命運與地位日益削弱而加大的英鎊繼續貶值一次，所以英鎊一旦再度貶值，港幣也勢將被迫跟隨貶值，結果直接間接受損失的，還是香港的廣大中國同胞。

目前英國經濟正遇到越來越多的困難，十月份的外貿赤字大增，使原已風雨飄搖的英鎊更加不穩。去年十一月的英鎊貶值，已被事實證明對改善英國外貿的情況作用不大。威爾遜剛於本月初宣佈了限制進口貨品的措施，但限制不了國內個人消費的增加。十月份英國的進口貨值，達到六億六千四百萬鎊的空前高紀錄，這使英國經濟界人士大感失望，他們推測英政府不久將會加強行政和入口管制，或是緊縮銀根的措施，而英國在南非所有的舊一個外匯，英鎊地位[illegible]

港英「立法局」，最近舉行一九六八年外匯基金法例修訂後的第一次會議，據說是「保障香港儲備金中有廿億港元不受英鎊貶值影響」。該法例修訂後，港英「財政司」向外匯基金借款的最高限額，將再由十五億港元增至二十億港元。「立法局」並將有權規定實際借款額。據說，二十億港元的最高貸款額，是經過港英當局與此間英資銀行商議後決定的。

加拿大出口貨 上月增二億元

【本報訊】據美聯社消息，加拿大統計局十三日發表，加拿大今年十月份的出口，比去年同期增加了二億四千七百五十萬加元。今年十月份共十二億五千四百三十萬加元，去年同期共十億零六百八十萬加元，比對增加了百分之二十四點六。

加拿大今年頭十個月的出口共一百二十一億三千五百二十萬加元，去年同期共九十三億[illegible]

股市淡風持續

—交投再減，股價續降

—風雨—

上週股價總的走勢是牛皮下跌，在常有買賣的近四十種股票中，除黃埔、九倉、聯紡、南洋、南海紗廠持前週價位之外，所餘的都是下跌，其中牛奶、置地、會德豐、聯合、九巴、中華電力及電車均上升，上星期共下跌，成交額比前週大減，可說已大大的「退色」了。

上週股價總的走勢是牛皮下跌……交易額共三千二十萬，比前週少四百多萬，比上月二十一至二十五日一週的五千八百八十八萬元，更不足其四成，可見市情已大大的「退色」了。

近兩週來，股票市場中出現了一個極其顯著的新現象，圈外人士落行大大減少，就籌價正投資者即買進之後率價在一個長時期內並不沽出的買家更少，甚至連炒家到最近對買賣也有點驚手驚腳，不大敢隨便吐納，原因是他們試過幾次想進行把市情搞熱鬧，故大吸一輪，但終因沒有多大圈外人士跟風到極限，因此對買賣便發生戒心。

還有一個原因是，當歐運前美國國騙和把戲越演越烈，有一部分人的想法比較天真，總以為它會有改善，只是它能以對今後情形設想得太好，以為美國的騙和花招，可以令美帝得到嘉許，他們對今後情形設想得太好……

近來股市轉淡，同上月二十日至二十五日一週市情較份狂熱，其中有些人已吸進股票不少，其中有些人已到了飽和的程度有關。跟着市價幾經反覆，但總的走勢是下降，而無法回升到當時水平，以致有些人懷疑當時價位是不是已經升到極限，因此對買賣便發生戒心。

這不是已露出苗頭，美國將同過去屢次的「停炸」一樣，都用自己的實際行動粉碎自己的諾言嗎？人們初時對「停炸」想像得太好，現在不免失望更大，對買賣便更加不放心，以致市情進一步牛皮，市價節節由穩而轉跌。

現在，市場中人看到美國政府「和談」不能有什麼實效，以求得到充分的喘息機會。現在美國國內已經演變成了……今後的行動，還有些英國的外貿赤字增加，法郎把銀行利息提高，法國……

[illegible]，英國外貿赤字增大而引起……使港幣不致多做犯錯……追使港商不致多做犯錯，出口的英先令，由此可見，盡管今年頭九個月香港製品輸英的數值比去年同期增加二成多，但生意前景已是越來越不安定了。（鄒明）

還有一點是，上週四起新繳股類出現大量現象，而且其市價出現一天內便吸進值五億美元的外匯，看情勢，外匯報道「新元的外匯……使匯豐股已陡跌了。本港情形如何，似須給以應有的估計。

六種外匯買賣價 上週末再度提高

【本報訊】由於英鎊疲軟，香港製品被英國外貿赤字增大……致英鎊不斷下跌……長期受到損大的虧損……若英國再繼大限制……市價值亦隨着降低。上週末這裏的英匯、瑞士法郎、美元……

上週末本港外匯市場六種外匯的買賣價如下：美元：電匯六二五，比前少兌○·○三一二五；西德馬克：比前少兌○·○一一；瑞士法郎：比前少兌○·○六二五；法郎：比前少兌○·○一二五。

上週末主要外匯之買賣價：美匯實價：一六二八·六七五；美元：一六·四八五；電匯一八二元，一四六·八五；美元單：一六三·三二五，廿天期的一六二·二五，美元六十天期的一六二·一七一。

日圓匯率實價：六八·二五；瑞士法郎……西德匯實價：六四五·三七五；電匯六五·五，單六五·三七五，馬克。法郎實價：八○·五五六；電匯八一·六八，單八二·一七五法郎；法郎……比利時匯實價：八○·九，比利時法郎。

鮮果成千噸

南豐桔惠陽柑上市 北海花州橙今開盤

【本報訊】國產鮮果陸續到埗，昨天柑、桔、橙類已開始大量來貨，陸續成交一千噸。北海花州橙將於今早開盤。

國產各種應時水果供應異常充裕，昨天分由華南至華北各地運到的果品多達一千四百噸，大大滿足此間市場需求。該批到貨開盤，旋即成交一千噸，其中以梨、蘋果、沙田柚等佔多數，紅皮果類（包括柑、桔、橙）亦開始增加來貨。

第一批上市的南豐蜜桔，成熟度高，食味甜，包裝比前更為完善，昨天繼續被出口商人批去一百多噸，轉銷新加坡。

梧州一級沙田柚每百個成九十八元，二級貨成七十元，三級貨成三十八元。其餘各級果品價格……廣西……每籮（重十七公斤）成十五元五毫。惠陽蜜柑昨天上市，每籮（重九公斤）成九元，鄉貨每公匯貨每擔成八十五元，六六至六九有八成熟度，食味頗為不錯，雖屬首批到貨，但已公匯貨每擔成六十五元，六一至六五公匯貨成一百零五元。

雙船口入出日明日今

今日入口船隻

船	名	來往港口	停泊地點	公司
華星	STAR BELLATRIX(晨早)	日本	A21	福來
橫濱丸	YOKOHAMA MARU(下午)	日本	A32	日鄉
士打香港	STRAAT HONGKONG (上午十一時)	南非南美新加坡	A25	渣華
信誠	SINCERE(下午六時)	天津	B12	大洲
維斯士打州	WORCESTERSHIRE(下午)	新加坡	A 4	大阪
美中美	MICHAEL JEBSEN(下午)	大連	A36	華夏
金鳳	GOLDEN PHOENIX(下午)	印度	B18	高文
上島丸	KAMISHIMA MARU(半夜)	日本	B 3	海聯
清光丸	SEIKO MARU(上午)	日本	B 7	大信
維福	VIKFROST(下午)	中國	B14	華夏

今日出口船隻

船	名	來往港口	停泊地點	公司
亞宜地	AYUTHIA(上午四時)	歐洲	海厦	寶隆
豐成丸	HOUSEI MARU(上午六時)	馬尼拉	B 2	東方
海興	HAI HING(下午)	橫濱	B 3	多利順
天鳳利	TEMERAIRE(下午)	神戶美國	A 1	多利順
本島	HONDO(下午)	紐那亞歐洲	九龍倉橋	太平
第三十七旭丸	ASAHI MARU No.37(中午)	新加坡	B 4	東方
川龍	RIVER DRAGON(下午)	美里古晉	[illegible]	安江
赤城丸	AKAGI MARU (上午五時)	仁川	A23	日郵
高棉	CAMBODGE(下午)	神戶	海厦	法郵
安慶	ANKING(下午二時)	基隆	西環碼頭	太古
新武士	SAMOS(下午)	澳洲	九龍倉橋	會來
爾華雅淇	RAGNA BAKKE(晨早)	馬尼拉西澳洲	A22	捷行
加士文	LONDON CRAFTSMAN(上午二時)	維加達	A24	海運
妮斯加蘭	NISSOS SKYROS(上午九時)	廣州	油蔴地	華夏
萬德	VENDERS(下午)	西伊蘭安	B15	新興行

明日入口船隻

船	名	來往港口	停泊地點	公司
山度士丸	SANTOS MARU	新加坡	A 8	大阪
龍山丸	RYUZAN MARU	日本	A	日郵
哥城	KOTA SINGA	曼谷	B	一誠
日令丸	NICHIREI MARU	日本	A31	中央
加利福尼亞	CALIFORNIA	馬尼拉	九龍倉橋	渣甸
永洲丸	EISHU MARU	日本	油蔴地	聯僑
瑞龍	FAIR DRAGON	金邊	油蔴地	安江
營峰	PIONEER CONTRACTOR	紐約	北角橋	美輪
高基路	KOHINUR	新加坡	A23	大阪
巴士拿	BASRA	歐洲	九龍倉橋	寶隆
寶根威利	BOUGAINVILLE	美國	A24	多利順
東方學士	ORIENTAL INVENTOR	美國	A33	海運
翠鳳	TSUI YUNG	美國台灣	A34	港華
泗水丸	SURABAYA MARU	日本	B	日郵
格連快樂	GLENFALLOCH	日本	九龍倉橋	渣甸
華盛頓	WASHINGTON	曼谷	九龍倉橋	渣甸
馬士來	MAAS LLOYD	新加坡	九龍灣	拉華
德蘭亞	TEVERYA	日本	A	新興行
圓洲	YUEN CHAU	高雄	油蔴地	太來

明日出口船隻

船	名	來往港口	停泊地點	公司
華星	STAR BELLATRIX	雲買波斯灣	A21	福來
羅莎里奧	ROSARIO	關島	油蔴地	僑岸
多加拉	TOKALA	印尼	油蔴地	越裕
第三龜丸	KAME MARU No.3	新加坡巴生	B17	大信
山度士丸	SANTOS MARU	日本	A 3	大阪
士打香港	STRAAT HONGKONG	日本	A25	渣華
裕徳馬	USODIMARE	釜山日本	海厦	天祥
約翰馬士基	JOHANNES MAERSK	檳城西南非	A 2	捷成
橫濱丸	YOKOHAMA MARU	拉丁美洲加勒比海	A32	日郵
芬崖	FERNCLIFF	神戶墨哥華雲高	A 5	多利順
維斯士打州	WORCESTERSHIRE	溫哥華	A 4	大阪
高基路	KOHINUR	日本紐約費城	A23	大阪
順利	SIRA	基隆[illegible]	A 6	海運
加勝根些亞	CARDIGANSHIRE	馬尼拉	太古橋	渣甸
馬士來	MAAS LLOYD	高雄	九龍灣	渣華
德達	TSEDEK	新加坡西南非	A34	新興行

輪船停泊表

船	名	停泊地點	公司
銀龍	SILVER DRAGON	B22	安江
吉隆坡	KUALA LUMPUR	[illegible]	[illegible]
沙保地	SAPUDI	九龍塘	高洋
先富	SHIEN FOON	藍塘角	燒美
福風	FORTUNE WIND	深水埗	大洲
瀛興	AMARINA	油蔴地	海聯
捷利	JETLEY	油蔴地	豐豐
阿斯帕	ASPA MARIA	九龍塘	夏利
恒興	PHIL. TRADER	深水埗	漢洲
多拿士	SUMBER TUNAS	可臨	運裕
露茄	LOUICA N	富士塘	華夏
福生	BLISSFUL	B10	捷行
威蒙	VERGMONT	太古塘	天祥
永順	WING SOON	油蔴地	華泰
大利文	TELAMON	太古塘	太古
吳北	TADJOURI	油蔴地	順昌
格蘭福	GRANDFORS	九龍塘	英東
安泰	AN TAI	B 7	大信
	AMBULOMBA	太古塘	亞非
架洋	TANDJUNG LAYAR	B16	亞非
海運	MARING TRUST	A27	順利
芝萬宜	TJIWANGI	海厦	渣華
東日	TONG JIT	A28	民華
瑞曲	DJATAWITYA	B11	亞洋
第七富洋丸	FUYO MARU No.7	B13	東洋
希爾特	HILD	B 6	華夏
展能	GIANNIS	B 8	鳥郵
路斯堡	LOUISBURG	A37	英東

安江船務有限公司 ANKAN SHIPPING CO., LTD.
川龍輪 S.S. RIVER DRAGON 十六日收貨 十八日開行 直航：美里、古晉（沙勝越）(MIRI)(KUCHING)
瑞龍輪 M.S. FAIR DRAGON 十九日抵港 廿二日開行 直航：西貢、金邊
總代理：安江船務有限公司 德輔道中65號華人行大廈十樓 電話：二四〇一六

「美中美」M.S. "MICHAEL JEBSEN" 由大連來。定於十一月十八日下午抵港，泊A36泊。請各收貨人速來本公司辦理提貨手續。華夏企業有限公司啓 中國銀行大廈五樓，電話：二四二二六一。

新加坡太平船務有限公司 THE PACIFIC INTERNATIONAL LINES LIMITED, SINGAPORE
獨城輪 M.V. "KOTA SINGA" 十一月十八日由曼谷抵港，卸日卸貨。入口收貨人請注意：請提早前來辦理提貨手續，否則代存入倉一切費用皆由收貨人負責。貴客付貨，請到本公司接洽。香港代理：一誠有限公司啓 地址：香港德輔道中聯邦大廈三四〇七室 電話：239129 240365 233923

K LINE
M.S. "LOUISIANA MARU" 路易安那丸 十二月八日落貨 十日啓行 往：Luanda, Lagos, Apapa, Lome, Tema, Lobito, Monrovia, Freetown, Abidjan, Takoradi, Matadi
總代理：川崎（香港）有限公司 德輔道中六號皇后大廈六樓 電話：二三四〇五
港九代理：豐利行有限公司 電話：二三七三一六 二三三四九二

名神海運株式會社 MEISHIN KAIUN KAISHA LTD. OSAKA JAPAN
M.S. KAMISHIMA MARU 上島丸 十一月十五日由日本抵港 十一月十八日收貨 十九日開行 直放新嘉坡
入口收貨人請速來辦理提貨手續，如過期存倉，所有一切費用及風火水險概由收貨人負責，特此聲明。
總代理：海外聯合海運有限公司啓 電話：四三九五〇四，四四五六八九，四四五七〇九 李寶椿大樓一二〇一一二室

信誠輪 M.V. SINCERE 定於十八日由天津抵港 貴客收貨請速來本公司辦理手續
大洲航務企業有限公司 地址：中環大廈三二九A 電話：二二〇四七 二二〇四八

鴻運輪 M.V. "LUCKY TRADER" 十一月廿日由上海抵港收貨 廿三日開行 往星加坡 巴生 庇能
收貨人請速來辦理提貨手續 貴客付貨請來本公司接洽
香港源源企業有限公司啓 歷山大廈一八一〇室 電話：二三四〇六五 二三五二七四

火·車·時·刻·表

九龍開	到羅湖	羅湖開	到九龍
上午 6時30	上午 7時34	上午 6時04	上午 7時10
7時32	8時44	6時38	7時46
8時38	9時49	7時10	8時16
9時26	10時30	7時48	8時55
10時34	11時38	8時58	10時05
11時43	下午12時46	10時06	11時13
下午12時53	1時58	11時14	下午12時22
1時45	2時49	下午12時02	1時09
2時55	3時57	1時12	2時24
4時02	5時06	2時25	3時34
5時12	6時22	3時33	4時41
5時54	6時57	4時19	5時29
6時46	7時51	5時27	6時32
8時0	9時03	6時33	7時40
9時0	10時03	7時09	8時14
9時47	10時50	8時07	9時14
(A)10時30	11時33	9時19	10時25
(B)11時0	0時03		

附註：表內有（A）者在星期日及公衆假期停開；有（B）的只在星期六、日及公衆假期行走。

深圳開	到廣州	廣州開	到深圳
下午12時30	下午 3時10	上午8時0	上午10時25
下午 3時45	下午 8時25	上午9時45	下午 2時29

截郵時間 今日空郵（星期一）

中國大陸 下午六時
沖繩 中午
台、日 上午十一時
星、馬、泰、緬、沙巴、夏威夷、美國、中南北美 下午一時
西德、菲律賓 下午四時
以色列、英、希臘 下午五時
澳洲、新西蘭、菲濟、巴、印、南斯拉夫、關島、老撾、高棉、越、杜拜、荷、比、丹、挪、法、瑞士、瑞典、意、葡、尼日利亞 下午六時

平郵

瑞士、意、法、美、中南美、南非、尼日利亞、加納、象牙海岸、馬里、塞拉勒窩內 中午
西巴基斯坦、伊朗、伊拉克 下午五時

明日空郵（星期二）

中國大陸 下午六時
印尼 上午十時
以色列、法、加、美、中南北美 上午十一時
台、日、東、泰、星、馬、沙巴、瑞士 中午
英、西德、伊拉克、越南、菲 下午一時
夏威夷 下午二時 菲律賓 下午五時
澳洲、新西蘭、新幾內亞、印、巴、巴林、科威特、約旦、黎巴嫩、塞浦路斯、瑞典、丹、荷、比、丹、挪、奧、捷、尼日利亞、南斯拉夫、加、巴西 下午六時

瀚海雄風

梁羽生

第四回：苦酒又添豪傑淚　春波未逝故人情

孟明霞道：「孩伯伯，請讓姪女先接一場，姪女久聞胡老前輩的金刀威名，難得有這機會領教。」黃開山正愁不是胡勁節的對手，哈哈笑道：「台上明處不如台下看處，胡老哥的鬱山刀對你家傳的騰霄劍正是棋逢敵手，我這老頭子也想開開眼界，這一場就讓給你吧。」

胡勁節暗暗吃驚，他倒不是為了害怕孟明霞，而是怕得罪了江南大俠孟少剛的女兒。當下橫刀一立，說道：「孟女俠不必客氣，我與令尊也是老相識了。咱們點到即止，誰勝誰敗，不必介懷。」

屠龍在滲宇周身濺冷冷地道：「俗語說大樹底下好遮陰，這話說得果然不錯。可惜我的父親死得早了。」此話暗中有話，左右開弓，譏刺孟明霞沾父親的光，也譏刺了胡勁節對孟少剛的怯懦。

淳于周淡淡說道：「孟少剛號稱江南大俠，卻也未必抵得上遮陰的大樹。」

胡勁節面上一紅，說道：「孟女俠，請出招！」

孟明霞道：「晚輩不敢僭越，請胡老前輩先賜三招！」

胡勁節道：「哈，居然要讓三招，好大的口氣，胡某的金刀，在你的眼中只是破銅爛鐵了！」孟明霞冷笑道：「你不必挑撥是非，你若是瞧不順眼，待會兒儘可下場！」

屠龍「哼」了一聲：「你們聽聽，還未交手，她就好象是十拿九穩準能贏得了這一場了。」

孟明霞這話本來是針對屠龍而發的，但也有欠考慮之處，說了出來，給屠龍一加渲染，變成了對胡勁節的一種輕蔑。胡勁節是個早已成名的人物，雖然明知屠龍乃是挑撥，也不能不感到自尊心受了損傷。

當下胡勁節提起厚背砍山刀，說道：「孟家劍法妙絕天下，孟女俠要讓三招，這也不算得是看小老夫！」話雖如此，其實已是動了怒氣。

只見刀光疾閃，胡勁節左劈一刀，右劈一刀，砍的兩刀，都是恰巧從孟明霞的鬢邊削過，卻連她的頭髮也沒碰着。孟明霞動也不動，氣定神閒，對他這兩刀竟似是視而不見。

當然胡勁節這兩刀並不是想砍傷孟明霞的，但他這柄厚背砍山刀重達四十八斤，揮舞這樣沉重的大刀要恰到好處的從孟明霞鬢邊削過，而不錯手傷人，這真是談何容易？這要那閒罷雖都不禁失聲驚呼！

孟明霞動也不動，當然也是看出他是虛招。這份鎮定的功夫，更是驚人！

這兩招雖然還不是真正交手，羣雄已是深深佩服。佩服胡勁節的刀法，更佩服孟明霞的膽量。（二四七）

寫字樓風雲

多萬聞

從光處遁到暗處，許綿綿一時還認不清李百通。

李百通也有一種不要打草驚蛇的心理準備。他悄悄的，幾乎到了屏息呼吸的地步。他的視線一直沒離開許綿綿那一棵。

儞儞，許綿綿又背着他。這更適宜於李百通的「窺覷」、觀察。

他認出，許綿綿也跟過去一樣，只喝熱檸檬茶。李百通又想起許綿綿對檸檬茶的讚美。「……它不但可減肥，對皮膚也有好處。」

現在，他瞄着許綿綿的背影，搞摹起她的笑容和她那一雙俏眼。他就是不明白，她的丈夫為什麼放着這樣的美人兒，偏要親近「真男子」：「吱吱，這擺態性心理，叫人想想也要嘔吐。」

約莫過了十五分鐘，李百通挺起胸膛，像在參加什麼打鬥似的，一步一步的跑到許綿綿身邊。

他正要開腔，許綿綿早已看到他，而且比他先說話：「李先生，你從那個洞鑽出來？你不幹，也不說一聲，今天跑到你，這一頓，你總賴不了！」

然後，他堆着笑，給李百通介紹兩個婦人。李百通隨便點頭，他實在沒聽清楚。在他耳裏震盪着的，就是那叫他吃驚的一句「你不幹，也不說一聲」。

「誰說我不幹？說一聲？許小姐，你是開玩笑還是……？」

「開什麼玩笑，賀律師告訴我，你已經辭職，叫我用不着到這兒等你。」

李百通的胸膛，像被塞着一塊大石，多麼不好服，他並且感到喉裏怪難受，他張嘴卻說不成話。

過了一陣，才說：「……譬如我要說一聲，到那兒跟許小姐說？」

「給我電話嘛！」

許綿綿這一句，又像把李百通胸膛裏的一塊石掏到外面來，他的勇氣也增加了，人也靈活了：「許小姐，你從來沒告訴我你的電話號碼。」

許綿綿側着脖子，思索着：「我相信我不會那麼胡塗。嗯，對了。我叫賀律師告訴你，而且，賀律師曾經說，已經把我的電話號碼通知你。幾次三番，我要搖電話到律師樓找你，只是，一想起賀律師的警惕，就了還是把話筒放下。……」

李百通緊接着說：「過去的算了。我道歉。你現在給我電話號碼。許小姐，既然你已經曉得我不幹，關於我今後的出處，請許小姐多多關照。」（十四）

眾人

呂文

二四七　黑吃黑

梅益說，大氣勢過那次的教訓，誰還敢惹葉標這一號惡人？誰要是去惹他，何異於去自尋煩惱，自討苦吃。

「你們不去惹他，他未必就放過你們。」阿根總算牽入了正題：「比方，他有沒有欺負過你？」

「當然，人人都被他欺負過。」

「他打過你？」

「唔，或者說，我們打過架。」

「那麼，他以後就不會放過你？」

「剛剛相反。」

「那麼，他跟你是同夥，成了朋友？」

「也不，彼此各不侵犯。」梅益說，因為葉標要弱他入黑社會，所以爭吵起來。梅益體格魁梧，葉標打不過他。但他明知這種人惹不得，所以手下留情。事後，梅益和他來了個君子協定，他絕不加入黑社會，但也絕不理會葉標幹什麼。換句話說，就是各不侵犯，相安無事。

但阿根心裏卻有另外的想法，要瞞告梅益殺人，就算他這一番話，就可以使他入罪，說成為他們過去有怨隙。

「那麼，除了你，你覺得葉標可能死在誰的手上？」

「這我可不曉得了。他既販毒，又包賭。自然，大老闆恐怕不是他，但他卻在那木屋區中「照甩」，任誰也不敢開罪他。」梅益又說，「葉標那賭檔，每天晚上，有七八千元的交易；還有，他負責販[illegible]，就在上山的小山徑前，擺了個小檔口，賣的不是吃的，用的，而是廢銅爛鐵。廢銅爛鐵自然沒有人要，因此，那些廢銅爛鐵原封不動，常年累月的原封不動。葉標只有[illegible]在檔口露面，他一露面，立即門庭如市[illegible]竟是衣衫襤褸的[illegible]搭上了的士趕到山口小徑來。瞧那個模樣，上[illegible]

[illegible]人的態度，也開始轉變。而且，[illegible]就像個花面貓。可是一見到葉標，彷彿遇上了救世主，換了上前[illegible]那些人立即精神百倍的[illegible]匆匆的離開山邊的木屋去了。」

「[illegible]，儘管葉標有這樣的[illegible]，但他卻常常開罪區中的人，就在木區中，向這人打主意，向那人打秋風，如果滿足他的慾望，就會[illegible]。」

「那麼，他失蹤了[illegible]出現的吧？」

「誰知道。至少，大家在發現他被謀殺之前的一個星期，誰都沒有見過他。」

「那麼，[illegible]賭檔和毒檔是不是照常開檔？」

「當然照常開檔啊！」

梅益又說，三個月前，葉標的手頭似乎十分寬餘，家裏還新購了傢私、雪櫃，於是有人說他發財啦。他聽人家說他發財，既不否認，也不承認。同時，他對[illegible]

阿根想，梅益也許是根本被騙熟的。葉標之死，分明是黑吃黑，死於他不老實，被同黨的人殺了。但是，為什麼一定要隱瞞梅益這裏面大有文章[illegible]

小說林

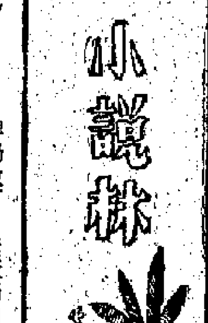

離

宛淑

四八　深宵來客

黛薇抓住一張六索，心上心下的拿不定主意，甄河坐在後面兩家的牌都看過，出聲不得。蓮娜和大牌在望，見黛薇猶疑不決，就催促她道：

「今天怎麼變了巴士總站，看來你的牌也不小，可不要拆自己的台啊！」

眼看牌還很多，如果蓮娜自摸和出來，用不着自己包起，所以黛薇決定拆牌了。而結果給下手和了「副滿貫」，蓮娜的牌來看，並不要六索，自己如果敢拚出去，還有希望和清一色的。

黛薇這時把牌一推，站起身來說道：

「今天手氣太壞，不打了。」

大家見她這樣，也不便勉強，特別是黃良玉，惦着家裏孩子們的功課，更巴不得牌局早散。

其實，手氣壞只不過是原因之一。鄭博之來，使她有所不安，特別是那一句「有幾句話要跟你說」，把黛薇弄得心煩意亂。因此打起牌來，就心不在焉地總是打錯牌了。

牌局散了，黛薇獨自尋思鄭博的來意，是要攞他那所謂「紳士丰度」呢？還是跟他那位異國情婦分道揚鑣了，像黃良玉所猜的，又來重覓故巢？

已經是差不多兩點了，突然門鈴急促地響了起來。已經累了一整天的阿娟和張媽，好夢正甜，黛薇只好自己去開門，一面嘀咕：

「那個冒失鬼深更半夜還電話也不先打一個。」等[illegible]能不惦記，來看看你，祝你生日快樂。」

「哼！快樂？我的字典裏早已沒有了快樂兩個字。」

「讓我進來再說嘛。」

「你走罷，我不要再見你。」

「我可要見你。」

「見到了，你可以走啦！」

「求求你別這樣好不好，讓我進來。」對方說着就從門縫裏伸手進來，想抓住黛薇的手，但她卻機靈地一縮，趁勢想把門關上，把對方的手夾個正着。

「啊喲！」對方叫得很大聲。

「噓！你想吵醒左鄰右里出洋相啦。」黛薇這句話觸動了來人的靈機。

「你再不開門，我就大聲嚷嚷，反正豁出去了。」

「這簡直是要挾嘛。無賴。」

「要挾也好，無賴也好，我都認了，你開不開？再不開我就撳鈴，把大家都吵醒。」

黛薇無可奈何地只好把門打開，對方一抱摟住她就往房裏走。

都市快鏡

雀迷

江楓

不知打從什麼時候起，黃子松驚得養金魚和熱帶魚不夠味道，因為牠們只會整天的在水族箱中游來游去，不會出聲，很不夠「勁」；所以他轉了「行」，養其禽仔。

據他對人說，養雀仔的確過癮得多，牠會唱，會跳，會飛，動作多多；尤其是每天一大早，綿囀清歌，便已值了「票價」多多了。因此，黃子松便養了三隻雀，分裝三個雀籠，掛在窗前，除了上工、睡覺的時間外，整日就在雀籠前，「雀」個不休。

可黃太就不「夫唱婦隨」，她簡直就是討厭那三隻飛禽，尤其是一大早便吱吱喳喳的給吵醒了，有時她真恨不得把牠們放了。

有一天，黃子松從寫字樓回到家中，卻發覺他的小兒子拿着枝水槍，在瞄着那三隻雀發射，射得牠們全都濕透，並吱吱連聲在籠中亂撲，他兒子就樂得哈哈大笑。

黃子松心在絞痛。他一個箭步搶前，揪着兒子就給了兩巴掌，兒子哭着跑進廚房呼媽喚娘去了。

黃太對丈夫的橫蠻，真是無法再忍，她從廚房拖着兒子進來，指着他嚷：「你，你把孩子打成這樣，你忍心嗎？」

正在小心翼翼地抹着隻相思鳥指抹羽毛的黃子松，一擡頭看見兒子的模樣，也不禁吃了一驚：原來他的鼻孔流血，把衣服也染了一大片。

這是他的「傑作」，看着妻子和孩子揩血，他呆了，不知如何是好。孩子的血止不了，黃太抱着孩子就往外走，看醫生去了。

他想不通自己為什麼會這樣，但是，在妻子未回來前，他卻把那三隻「寶貝鳥」放了。

親兄弟

高旅

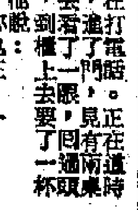

別謀

老方說：「什麼辦法？不肯放手嗎？」

「一間麻雀館，總有多少出息？不過安插些手足罷了，我不肯放手？」楊華說：「你以為我是要財若命的人嗎？我說有辦法對付他們，你倒不想研究研究？」

「誰說你愛財若命呢？我覺得：現在只有這一着。」老方淡淡地說：「你既然有辦法不放，自然最好。」

於是楊華又把頭伸過去，湊到老方耳朵邊，低聲向他說了好一會，老方還是直着臉，一會兒點點頭，一會兒搖搖頭。最後，楊華說：「……該會有些效驗。」

「不妨試試，」老方說：「我想常順記辦得到的。」

隨後楊華在打電話。正在這時，劉永興來了，進了門，見有兩桌人在賭，望見老方，到櫃上去要了一杯酒，走過來對他說：「方經理，你也在這裏？」

「陪兩個朋友來玩，都在下面。下面太緊張，上來坐一會。」老方說：「聽說你如今做了老闆，雖極這樣悠悠閒閒，真會享福。」

「別取笑了，討飯生意，比得上從前的麼？」劉永興笑着說：「也說得上命裏不是發達的人，這麻雀館也沒法子撈不下去。」

老方是有心，自作聰明地說：「所以覺得話裏有因，」……

「無所謂的，不過有時也看不大開，其實，老楊也是，我也勸勸了他。」劉永興聽得沒頭沒腦，說：「勸了他什麼？」

「這間麻雀館，大可不必插手。」老方顯出親暱的樣子，用手背輕輕地碰碰他的膀臂：「當初不過想沾沾他的光，好撈下去，哪知去算了股份？這不大方。拉你去幫手，你打得好，倒是拉對了。其實，只由你一個人和肥縱合開了，也就什麼事情都沒有了……」劉永興知道老方有了誤會，必他已經知道麻雀館裏打架的事，以為自己在其中作怪，連忙搖手說：

「別把我牽在裏面，不關我的事了。我拆股出來，人家還說我不和楊華扯手爪，扯不過他，其實我知道真相。這又不是正正經經做生意的舖頭，看了幾歲年紀，做人多少有了一點宗旨，總是防着人，怎會和他扯手爪呢？你想吧，好像處處是敵人，我又不想學他那樣去發達。」

「客氣了。」老方說：「說真話，也算是個正經生意人，開涼茶店，小本家，比上不足，比下有餘。算得許多苦工人，連飯也沒得吃。在麻雀館裏爭檔爭利做什麼？」

楊華打過電話，坐在酒吧櫃裏，才見到劉永興來了，倒怔了一下：他來做什麼？想不到，說曹操，曹操就到。（二八八）

惜人新記

芬哥冇返工幾日

今日糧期，扣了伙食，人工下欄計埋有兩張紅底，咁即係大約有五百元一個月。有此收入，都算足矣。人工是行趙送上來，下欄係由阿林分數，阿林打開鐵箱，分為四份，但同芬哥兩份，即係我兩份。下欄確係平均分配，人人一樣，但每次收到之小賬不少，下欄應該不止這個數字，因此思疑阿林食水。[illegible]

[illegible]，阿劉私下對我講，佢管，阿林古古惑惑，食水唔奇，君食得深或淺而已。阿劉與我同是抵得諗之人，自己不會為這些小事爭論，至少你就都係心知就算。事實上也爭論不來，芬哥那份下欄，芬嫂一句唔該，[illegible]

酒店夜班，又來過，帶埋睏衣雜物來過夜，當左零一陣，[illegible]晚就在零一睏覺，重估佢不耐煩而走，昨日下午[illegible]

阿劉要在樓面[illegible]覺，認真係佢大人。阿林唔緊要，走去房睏[illegible]，有鄉咁好氣，我曾經問佢呢幾句，阿林曰：「你地去搵山嗰，關人乜事？同房唔係同房，芬嫂都唔[illegible]，你地怕乜？老實講，至肯走者。」

一休息，睇你地不去零[illegible]芬哥第三日有上班，佢捱得幾多晚，個姿鐵眼鍋，已經知道芬嫂在八樓等佢同佢晚都似，佢響[illegible]來。我離住阿林打電話通水，明見到芬哥面[illegible]，阿林做兩頭蛇，一方面通水給芬哥，一方面又對好芬嫂，加埋把口罵芬哥，曰：「呢停人，唔都緊佢唔得，眾的手慢下眼佢就作係者也。」

芬嫂於是無形中得到鼓勵，越發死纏唔走。然而，芬哥天天不返工，也不是辦法，避得一日唔避得兩日，始終要與芬嫂見面者。芬嫂火紅火綠，到時不知會不會生事。芬哥有咁多風流有咁多折墮，如何攪掂老婆大人，你睇你矣。

原想在糧期返家一轉，就係因為芬哥不上班，樓面少一個人，冇法子行得開。阿劉一再勸我同去，整晉今晚工作由佢殺掂，恰好老妻又有電話來攞家用，於是在晚上十一點後離開同劉佢，總於回家過夜。原來老妻與我大鬧得很不愉快，兩人互不理睬半月之久。有次老妻對我先生講，講佢地於月庵還出，係先生口拒絕，幾有理由遮攔，但又有欠過租。於是連番先生講嗚。苦悶可知，所以向我呻長呻短，呻到橫橫落地，搬走咁講。我半個月冇返住家，一返來就對我有乜好意思？重有度幾做，要我出面講佢走，你話有乜點，同我有講有笑，不知幾好傾。「唔該搬走」這句話，教我如何開口？（五一四）

入口船期預告

船	名	開來港口	月日	公司
溫拿芝利	WONOGIRI	新加坡	11月20	渣華
必加素	PEGASO	意大利	11月20	海運
大華山	TAI WAH SHAN	曼谷	11月20	順昌
依曼	IMAN	日本	11月20	菲士高
汎濤點	PANDO POINT	英國	11月20	鐵行
孟買丸	BOMBAY MARU	日本	11月20	大阪
緬甸	BURMA	馬尼拉	11月20	太古
東岬	EASTERN CAPE	日本	11月20	大阪
東方皇后	ORIENTAL QUEEN	高雄	11月20	澤郵
詹臣總統	PRES. JOHNSON	美國	11月20	總統
士打荷拔	STRAAT HOBART	日本	11月20	渣華
松鳳丸	SHOHO MARU	日本	11月20	東方
鴻運	LUCKY TRADER	上海	11月20	源源
富士德丸	FUJITOKU MARU	日本	11月21	日郵
松隆丸	SHORYU MARU	日本	11月21	永泰
豐山丸	HOUZAN MARU	日本	11月21	東方
菲律賓熊	PHILIPPINE BEAR	馬尼拉	11月21	美迅
榮光丸	EIKO MARU	日本	11月21	大信
安東尼	PHIL. ANTONIO LUNA	馬尼拉	11月21	大江
利太	LINDA JR	基隆	11月21	利通
菲律賓	PHILIPPINE RIZAL	美國	11月21	大江
青葉山丸	AWOBASAN MARU	日本	11月21	大阪
邊連尼士	BENRINNES	英國	11月21	邊行
伊柏德	E. PLATER	歐洲	11月21	天祥
捷達	CHITRAL	英國新加坡	11月21	鐵行
蘇珊馬士基	SUSAN MAERSK	曉咕	11月21	捷成
山君丸	YAMAKIMI MARU	日本	11月21	萬邦
新幸丸	SHINKO MARU	日本	11月21	東洋
友誼	UNION EVELYN	美國台灣	11月22	渣華
仙力士	JESENICE	中東新加坡	11月22	華林
艾莉安娜	IOANNA	美國	11月22	多利順
吳淞	WOOSUNG	馬丹	11月22	太古
日產丸	NISSAN MARU	卡拉奇	11月23	川崎
智利丸	CHILE MARU	日本	11月23	川崎
聖山丸	SEIZAN MARU	日本	11月23	川崎
銀行家	LONDON BANKER	美國	11月23	壽運
阿利桑那丸	ARIZONA MARU	日本	11月23	大阪
亞羅舍	AROSIA	日本	11月23	寶隆
比高	BAIKAL	橫濱	11月23	華林
邊吉蘭	BENKITLAN	英國	11月23	邊行
馬芝安	MACHAON	日本	11月23	太古
開英	HOI YING	曼谷	11月23	撰盛行
協拓丸	KYOTO MARU	日本	11月23	中央
士打利瑪	STRAAT LE MAIRE	南非新加坡	11月23	渣華
譚達路	TANTALUS	英國	11月23	太古
杜玲芝亞	THURINGIA	歐洲	11月23	捷成
路遠鐵頓	REUBEN TIPTON	英國澳洲	11月24	總統
冒險家	EXPORT ADVENTURER	美國基隆	11月24	和捷
安曼吉	OMMENKERK	日本	11月24	渣華
沙寶士泰	SCHWABENSTEIN	日本	11月24	捷成
巴拿馬丸	PANAMA MARU	新加坡	11月24	大阪
愛士提利馬士基	ESTELLE MAERSK	日本	11月24	捷成
忌連諾高	GLENOGLE	英國	11月24	渣甸
伊利諾	ILLINOIS	聖荷市	11月24	渣甸
吉備丸	KIBI MARU	日本	11月24	大阪
廣東	KWANGTUNG	基隆	11月24	太古
海望	HALLVARD	曼谷	11月24	多利順
香港琥珀	HONGKONG AMBER	曼谷	11月24	港郵
賓坦婆羅洲	BINTANG BORNEO	婆羅洲	11月24	聯泰
西成丸	SAISEI MARU	日本	11月24	大信
泰榮丸	TAIEI MARU	日本	11月25	泰山
星嚴	STAR ANTARES	日本	11月25	福來
萬隆丸	BANDUNG MARU	日本	11月25	日郵
加利二號	BERDIKARI TWO	日本	11月25	新興行
[illegible]	GUDVIN	英國	11月26	川崎

（續接入口船期預告）

船	名	開來港口	月日	公司
京洋丸	KYOYU MARU	新加坡	11月25	日郵
芝罘	CHEFOO	曼谷	11月25	太古
多寶多	TROUBADOUR	美國	11月25	多利順
東青	TUNG CHING	日本	11月26	大信
興光丸	KOKO MARU	日本	11月26	大信
安藝浦丸	AKIURA MARU	日本	11月26	大信
東月	EASTERN MOON	澳洲	11月26	渣甸
芝蘭	JHELUM	雅加達	11月26	太古
協昭丸	KYOSHU MARU	日本	11月26	中央
來利貝琪	LLOYD BAKKE	歐洲	11月26	鐵行
塔虎總統	PRES. TAFT	美國馬尼拉	11月26	總統
天星	STAR ALCYONE	新加坡	11月26	福來
萬利	MANI	美國	11月26	海運
越洋商人	TRANSOCEAN MERCHANT	馬尼拉	11月27	大工
邊雅文	BENARMIN	[illegible]	11月27	邊行
中國熊	CHINA BEAR	三藩市	11月27	美迅
佐治安順	GEORGE ANSON	澳洲	11月27	渣甸
平洋丸	HEIYO MARU	新加坡	11月27	日郵
新印度怡美利	JOHNEVERETT	日本	11月27	福來
可樂登	KOROTAN	美國	11月27	夏利
樂興	MONICA	金邊	11月27	順昌
力高巴	NICOBAR	歐洲	11月27	太平
芝萬捷	TJIBANTJET	東非新加坡	11月27	渣華
東南丸	TONAN MARU	日本	11月27	東方
山形丸	YAMAGATA MARU	新加坡	11月27	日郵
山國丸	YAMAKUNI MARU	美國灣	11月27	萬邦
天津	TIENTSIN	基隆	11月28	太古
越山丸	ETSUZAN MARU	日本	11月28	永泰
寶永山丸	HOEISAN MARU	新加坡	11月28	大阪
華斯基	ADOLF WARSKI	歐洲曼谷	11月28	天祥
寶利華利	BONNEVILLE	馬尼拉	11月28	多利順
威沙多富	VISHVA TIRTH	新加坡	11月28	東方
歐美亞士	EUMAEUS	日本	11月28	太古
忌連芬士	GLENFINLAS	日本	11月28	渣甸
菲列賓	PHILIPPINES	馬尼拉	11月28	美邦
天城山丸	AMAGISAN MARU	新加坡	11月28	大阪
福根	FAUSKANGER	曼谷	11月29	川崎

出口船期預告

歐洲線

船	名	開往港口	月日	公司
必加素	PEGASO	意大利	11月21	海運
忌連快樂	GLENFALLOCH	倫敦	11月22	渣甸
東方皇后	ORIENTAL QUEEN	歐洲	11月22	澤郵
汎濤點	PANDO POINT	倫敦漢堡	11月23	鐵行
邊連尼士	BENRINNES	倫敦漢堡	11月24	邊行
馬芝安	MACHAON	利物浦	11月25	太古
安曼吉	OMMENKERK	歐洲	11月25	渣華
亞羅舍	AROSIA	歐洲	11月25	寶隆
沙寶士泰	SCHWABENSTEIN	歐洲	11月25	捷成
邊吉蘭	BENKITLAN	利物浦歐洲	11月26	邊行
沙仙士泰	SACHSENSTEIN	歐洲	11月28	捷成
歐美亞士	EUMAEUS	利物浦	11月30	太古
忌連芬士	GLENFINLAS	倫敦歐洲	11月30	渣甸
大利安	TRIANON	歐洲	11月30	太平
邊雅文	BENARMIN	倫敦	11月30	邊行
高棉	CAMBODGE	馬賽	12月1	法郵
力打隆	NEDER RHONE	歐洲	12月3	渣華
出雲丸	IZUMO MARU	黑海	12月5	日郵
裕迪馬	USODIMARE	意大利	12月6	天祥
邊吉拿	BENCRUACHAN	[illegible]	12月6	邊行
攝津丸	SETTSU MARU	北歐	12月8	日郵
高士高	KAPITAN KOSKO	歐洲	12月8	天祥
保羅菲士	PROMETHEUS	利物浦	12月8	太古
查洛馬士基	CHARLOTTE MAERSK	歐洲	12月9	捷成
仙諾士吉	SINOUTSKERK	鹿特丹歐洲	12月10	渣華
菲仙士泰	FRIESENSTEIN	歐洲	12月10	捷成

（左接出口船期預告）

船	名	開往港口	月日	公司
伊利珍尼絲	EURYGENES	倫敦鹿特丹	12月10	美迅
多倫士	TORRENS	歐洲	12月11	太平
邊高	BENGLOE	倫敦漢堡	12月15	邊行
汎濤聲	PANDO SOUND	倫敦漢堡	12月16	鐵行

印・巴・中東線

船	名	開往港口	月日	公司
圓洲	YUEN CHAU	科倫坡波斯灣	11月21	太來
孟買丸	BOMBAY MARU	波斯灣	11月21	大阪
青葉山丸	AWOBASAN MARU	紅海	11月22	大阪
依曼	I MAN	印度	11月22	菲士高
星嚴	STAR ANTARES	波斯灣	11月26	福來
安格拉	ANGARA	吉大港	11月27	大元
新印度怡美利	JOHNEVERETT	加城吉大港仰光	11月28	福來
海德	HALLDIS	吉大港加城仰光	11月30	多利順
萬利怡美利	MANOLOEVERETT	加城吉大港仰光	12月2	福來
沙保地	SAPUDI	科倫坡波斯灣	12月2	[illegible]
三龍丸	MIRYU MARU	仰光吉大港加城	12月7	日郵
馬達加斯加丸	MADAGASCAR MARU	仰光加城	12月8	大阪
[illegible]	STAR ALDEBARAN	波斯灣	12月8	福來
伊勢丸	ISE MARU	近東	12月11	日郵

東南亞線

船	名	開往港口	月日	公司
德威亞	TEVERYA	新加坡愛勒特	11月20	新興行
日令丸	NICHIREI MARU	新加坡巴生	11月20	中央
寶根華利	BOUGAINVILLE	曼谷新加坡	11月20	多利順
泗水丸	SURABAYA MARU	新加坡印尼	11月20	日郵
東日	TONG JIT	西哈努克港新加坡	11月20	麒麟
上島丸	KAMISHIMA MARU	新加坡	11月21	海聯
復興	AMARINA	西貢	11月21	海通
松鳳丸	SHOHO MARU	新加坡巴生	11月21	東方
永洲丸	EISHU MARU	新加坡	11月21	聯僑
富士德丸	FUJITOKU MARU	詩巫古晉	11月22	日郵
松隆丸	SHORYU MARU	新加坡	11月22	永泰
美上美	SUSANNE	曼谷	11月22	撰盛行
瑞龍	FAIR DRAGON	西貢金邊	11月22	安江
大華山	TAI WAH SHAN	曼谷	11月22	順昌
利太	LINDA JR	西貢	11月22	利通
菲律賓	PHIL. RIZAL	馬尼拉[illegible]	11月22	大工
鴻運	LUCKY TRADER	新加坡	11月22	源源
浦賀丸	URAGA MARU	棉蘭	11月23	大西
開英	HOI YING	曼谷	11月25	撰盛行
路遠鐵頓	REUBEN TIPTON	雅加達	11月25	總統
愛士提利馬士基	ESTELLE MAERSK	印尼	11月25	捷成
伊利諾	ILLINOIS	馬尼拉西貢	11月25	渣甸
威嘉羅	WAIKELO	印尼	11月25	渣華
多寶多	TROUBADOUR	曼谷	11月26	多利順
萬隆丸	BANDUNG MARU	新加坡印尼	11月26	日郵
加利二號	BERDIKARI TWO	印尼	11月26	新興行
金山	MONDOR	大南	11月26	[illegible]
大榮丸	TAIEI MARU	新加坡	11月26	泰山
九州丸	KYOSHU MARU	新加坡巴生	11月27	中央
威爾遜總統	PRES. WILSON	馬尼拉	11月27	總統
東南丸	TONAN MARU	馬尼拉	11月28	東方
安藝浦丸	AKIURA MARU	新加坡巴生	11月28	大信
越山丸	ETSUZAN MARU	曼谷	11月29	永泰
斯立德	SRITHEP	曼谷	12月1	中央

上海・青島・天津線

船	名	開往港口	月日	公司
伊柏德	E.PLATER	上海	11月23	天祥
加林勿地	KARIMATA	上海新港	12月12	渣華
芝萬諾	TJIMANUK	新港	12月16	渣華

基隆・釜山・日本線

船	名	開往港口	月日	公司
加茂川丸	KAMOGAWA MARU	日本	11月22	大阪
仙力士	JESENICE	日本	11月23	華林
士打利瑪	STRAAT LE MAIRE	日本	11月23	渣華
伊柏德	E.PLATER	日本	11月23	天祥
捷達	CHITRAL	日本	11月23	鐵行
海明	HAI MENG	日本	11月24	多利順
吳淞	WOOSUNG	基隆釜山日本	11月25	太古
比高	BAIKAL	橫濱	11月25	華林

（左接出口船期預告）

船	名	開往港口	月日	公司
海望	HALLVARD	日本	11月25	多利順
協優丸	KYOYU MARU	日本	11月26	日郵
忌連諾高	GLENOGLE	日本	11月26	渣甸
芝蘭	JHELUM	日本	11月27	太古
天星	STAR ALCYONE	日本	11月27	福來
山國丸	YAMAKUNI MARU	朝鮮仁川	11月28	萬邦
平洋丸	HEIYO MARU	日本	11月28	日郵
山形丸	YAMAGATA MARU	日本	11月28	日郵
芝萬捷	TJIBANTJET	日本	11月29	渣華
芝罘	CHEFOO	日本	11月29	太古
馬天寶	MARTINIQUAIS	神戶橫濱	11月30	法郵
華斯基	ADOLF WARSKI	日本	11月30	天祥
邊士達	BENSTAC	橫濱神戶	12月1	邊行
桂連娜	QUIRINALE	高雄日本	12月2	天祥
茂利怡美利	MURRAYEVERETT	沖繩日本釜山	12月2	福來
愛瑪莉	ASMARI	日本	12月4	法郵

非洲線

船	名	開往港口	月日	公司
東岬	EASTERN CAPE	南非	11月21	大阪
士打荷拔	STRAAT HOBART	南非	11月22	渣華
阿利桑那丸	ARIZONA MARU	西南非	11月24	大阪
吉備丸	KIBI MARU	東非	11月25	大阪
芝大隆	TJITARUM	東非	11月26	渣華
士打麥高漢	STRAAT MAGELHAEN	西南非	12月2	渣華
沙歌芙	SURCOUF	西南非	12月2	[illegible]
南非安時道	S.A. CONSTANTIA	南非	12月6	渣甸
穗高山丸	HODAKASAN MARU	西南非	12月8	大阪
西京丸	SAIKYO MARU	南非	12月8	日郵
士打利瑪	STRAAT LE MAIRE	南非	12月9	渣華
路易安那丸	LOUISIANA MARU	西南非	12月10	川崎
馬德拉斯丸	MADRAS MARU	東非	12月10	大阪

美洲線

船	名	開往港口	月日	公司
溫拿芝利	WONOGIRI	拉丁美洲加勒比海	11月20	渣華
隆山丸	RYUZAN MARU	美國	11月20	日郵
先鋒	PIONEER CONTRACTOR	美國	11月20	美輪
加利福尼亞	CALIFORNIA	加州	11月20	渣甸
安東尼	PHIL. ANTONIO LUNA	美國	11月21	大江
詹臣總統	PRES. JOHNSON	美國	11月21	總統
華盛頓	WASHINGTON	溫哥華	11月22	渣甸
菲律賓熊	PHIL.BEAR	加州	11月22	美迅
蘇珊馬士基	SUSAN MAERSK	美國	11月22	捷成
東方學士	ORIENTAL INVENTOR	美國	11月22	澤郵
山君丸	YAMAKIMI MARU	美國灣	11月22	萬邦
緬甸	BURMA	美國	11月23	太古
銀行家	LONDON BANKER	美國	11月24	壽運
友誼	UNION EVELYN	美國	11月25	渣華
智利丸	CHILE MARU	三藩市加勒比海	11月25	川崎
香港琥珀	H.K. AMBER	溫哥華	11月25	港郵
聖山丸	SEIZAN MARU	溫哥華	11月25	川崎
冒險家	EXPORT ADVENTURER	美國	11月26	和捷
越洋商人	TRANSOCEAN MERCHANT	美國灣	11月27	大工
塔虎總統	PRES. TAFT	加城	11月27	總統
來利貝琪	LLOYD BAKKE	溫哥華	11月28	鐵行
可樂登	KOROTAN	溫哥華	11月28	夏利
先島丸	SAKISHIMA MARU	羅省美國灣	11月30	川崎
威沙多富	VISHVA TIRTH	羅省溫哥華	11月30	東方
福根	FAUSKANGER	美國	11月30	川崎
萬利	MANI	紐約羅省	11月30	海運
先鋒	PIONEER CRUSADER	美國	11月30	美輪
菲列賓	PHILIPPINES	美國	11月30	美邦
大倫敦	TARANTEL	美國	11月30	多利順
寶利華利	BONNEVILLE	羅省溫哥華	11月30	多利順

澳洲線

船	名	開往港口	月日	公司
芝萬宜	TJIWANGI	澳洲	11月20	渣華
東月	EASTERN MOON	澳洲	11月30	渣華
阿波丸	AWA MARU	新加坡	12月1	大阪
廣東	KWANGTUNG	新西蘭	12月1	太古
天津	TIENTSIN	澳洲	12月2	太古
納歡生	I.G.NICHOLSON	新幾內亞南太平洋	12月3	太古

中國古銅塔在日出土

余以謙

日本福岡市今津地方的廟宇誓願寺中，陳列出一座中國銅鑄古塔，這是在日本陸續出土的中國古塔之一。

據塔上記載，這是唐朝末年五代十國吳越國最後一個皇帝錢俶在位時的產品。吳越是五代時十國之一，建自公元八九五年，共歷三代皇帝，亡於公元九七八年。吳越的第一代皇帝錢鏐，原爲唐昭宗時的大官，被封爲「鎭海節度使」，後來稱王，自稱吳越國王，領土有浙江全省和江蘇省西南和福建省東北部。

據說錢俶在位（公元九四八年－九七八年）時，國內連年戰亂饑饉。這個皇帝却用求神拜佛迷信方法欺騙百姓，下令鑄造八萬四千尊小塔，在全國各廟中供奉，以期度過荒年，這是亞洲造塔史上重大的事件。

日本和中國向有往來，有些寶塔就由去中國遊歷的和尚帶回日本。在文獻紀錄上，這批古塔有五百座，在當時運到日本，但是日本迄今只發現四座：除了今津誓願寺的一座外，京都的金胎寺、大阪的金剛寺都各有一座，另一座近在和歌山出土，現陳列於東京博物館。

這些塔內部都鐫有鑄造年份，合西曆爲公元九五五年。但是據日本考古學家的研究結果，發現這些古塔不僅結構美觀，設計精巧，而且每一座塔的款式、大小、佛教故事的表現，均各不相同，因此引起科學家們極大的興趣，認爲一千年前的中國鑄造工人，怎麼可能在很短時間之內，生產這樣大量的寶塔？他們用的是什麼樣的方法？特別是塔的美術工藝部分更表現出東方古代美術的精萃。

日本專家經過對這四座古塔的研究，還發現每座塔都可以折開成十個部分，全塔是經過分別鑄造之後，最後再合鑄成一座整體。然而四座塔的鑄型又各自不同。有些人推測這些塔可能並不是完全從鑄型中倒模出來的，因爲各個鑄件均不相同，可能直接用原銅，通過民間造塔藝人一件件用手工彫鑿出來的。

又有的人認爲，如果是用鑄型鑄造，同一個鑄型出來的鑄件必然完全相同。現在從塔的結構來看，似屬鑄件，但細部之下彼此互異，有可能是通過反覆的鑄造，或在鑄件上再由藝人加工，使它表現出不同的型式和佛經故事。

至於文獻上記載，曾有五百座古塔運入日本，但迄今只能發現四座，而且多數是在日本出土的文物。民間是否有人珍藏這類古塔尚待搜求，已有人在報上呼籲提供給考古、美術學家進一步研究。

據說這些古塔在中國也不多見。可能有部分古塔流入印度、錫蘭、泰國等佛教國家。文獻上雖記載有八萬四千座，經過一千年來的變遷，在全亞洲能找到百座也屬不容易了。

總之，科學家們認爲，對在當時的條件下，能在短期內生產出八萬四千座佛塔，並且結構、形式並不雷同，這是不可思議的事情，在亞洲技術史上是一個值得大書特書的事件。日本科學家希望能衝破佐藤政府設置的阻擋日中人民友好往來的障礙，早日能和中國進行學術交流，許多疑問就能夠解決了。

魯迅詩新解

江天

無　題①

煙水尋常事，荒村一釣徒。
深宵沉醉起，無處覓菰蒲。②

【註釋】①這首詩作於一九三三年十二月三十日。②菰蒲：禾本科植物，生在淺水中，蒲，一種水草。菰蒲，此處指水鄉可歸宿處。

【講解】魯迅在上海的白色恐怖下，長期過着動盪不安的生活，有如漁父在煙水中漂泊，已經習以爲常了。但特務的時刻窺伺、追蹤和反動走卒的造謠誣陷，使魯迅不能不發出「無處覓菰蒲」的感慨，例如一九三一年魯迅在一封信中就憤激地寫道：「生丁此時此地，眞如處荆棘中，國人竟有販人命以自肥者，尤可憤嘆……」這種「無處覓菰蒲」的心情只是魯迅一時的感慨。魯迅的骨頭是最硬的，他橫眉冷對法西斯特務的槍口，從未在自己的陣地上後退過一步。一九三三年寫此詩時，國民黨反動派的文化「圍剿」更加猖獗，魯迅隨時有被捕的危險，處境十分險惡。七月三日，有個署名「道」的人在「社會新聞」上揑造「左聯作家紛紛離滬」的消息，造謠說：「據確信，魯迅赴青島」。魯迅當即回擊說：「楊杏佛一死，別人也不會突然怕熱起來的。聽說青島也是好地方，但這是梁實秋教授傳道的聖境，我連遙望一下的眼福也沒有過。『道』先生有道，代我設想的恐怖，其實很不確的，否則，一碰就死，幾枝手槍，眞可以治國平天下了。」（《偽自由書·後記》）魯迅在這裏表現了他對國民黨法西斯統治的輕蔑和大無畏的革命精神。有人說這首詩是寫魯迅想找個安全的地方，完全是對魯迅戰鬥精神的歪曲。（三十一）

法國財經四面楚歌

清　源

法國工人階級在今年五月中旬掀起的汹湧澎湃的大罷工浪潮，沉重地打擊了本來就已險象環生的法國財政經濟，使法國遭遇着一系列嚴重困難：生產下降，失業人數猛增，物價飛漲，黃金外匯儲備銳減，法郎地位岌岌可危，等等。

據法國國家統計和經濟研究所八月中透露，今年五月中旬工人掀起的大罷工，使法國工業生產下降了百分之三十二點五。冶金、石油、煤氣、電力、建築業受到特別嚴重的打擊。法國的主要工業部門汽車業，今年五、六、七三個月的產量，比去年同期減少了百分之二十三點四。這次大罷工，估計使法國壟斷資本損失三百億法郎。

由於工業生產停滯，以及法國壟斷資本爲了加强剝削而合併企業、裁減人員等等因素的影響，法國近年來失業現象越來越嚴重。據法國報刊透露，今年七月份法國的失業人數，已達五十四萬多人。

法國的財政赤字正逐年延增。一九六七年的財政赤字爲七十億法郎，今年將增至一百〇五億法郎，而在今年九月初通過的一九六九年的預算案中顯示，明年的財政赤字將達一百一十五億法郎。財政赤字之增加，勢必使通貨膨脹越來越嚴重。

生活越來越困苦。物價上漲的結果，使法國出口貨成本爲之大增，減弱了它在國際市場上的競爭能力，雖然法國政府在今年七月一日起實行了限制進口、補貼出口的辦法，法國的對外貿易赤字仍然急激上升，……它的對外貿易赤字達到四十八億四千多萬法郎之巨。

……

為了減少赤字，摻取了增稅的辦法，實行向法國勞動人民轉嫁財政困難，法國政府……

大公園

熱風冷雨

水天灌

毀屍滅跡

台灣將幫「體協」大火，奧運暇單付之一炬。暗使間阿貫，這場大火與台灣報紙攻擊「奧運代表團」浪費公帑有關。

黑色「聖誕」

美將進一步緊縮，限制消費者購買「聖誕」貨物。這一個沒有火雞的「聖誕」如何？

摩登森羅殿

港仔警署「報案室」更名「詢問處」，佈置如同客廳，使人的印象不像入了「衙門」。但願坐在裏面的「主人」不是牛頭馬面。

美國黑幕之三

敎徒·大亨·騙子手

十四、欺騙檢查員的招數

艾斯特斯的一名推銷員慕勒後來在得克薩斯州調査委員會上作證時說道，艾斯特斯自己並不隱瞞自己所做的事情；相反，他甚至於公開地大吹大擂。慕勒的答問如下：

問：艾斯特斯要你改換號碼嗎？

答：是的。

問：是什麼時候的事。把當時的情況講一講。

答：他笑着談起這樣一個故事。他說，「他們不會抓到漏洞的。這些傢伙蠢極了。」我知道，有一個從塔蘭斯銀行借了一筆款項，以牛群爲抵押，銀行派人去核査他的牛，他把城裏來的這些人領到一處飲水場。那裏他事先用卡車運來了牛隻，於是進行點數。「然後，他們把城裏人帶到第二處飲水場，而且早已把剛才那些牛運到那裏。」用這樣手法，一直點到夠了抵押數目爲止。」他說，「我們的肥料筒一樣可以採取這種辦法。」

艾斯特斯的詐欺案件另一個驚人感到震驚的事實是，有些人推當早已確切知道了他的騙局，他們既不驚訝，也不嫌惡。我們生活在一個每一個人都願意遠離社會的年代裏，權力構構把每一個人都壓得透不出氣來，因此，他寧願希望自己有朝一日也會撈到發財或復仇的機會。在所得稅上的舞弊，在公司財政上騙錢，對保險公司進行欺騙等等，都成了這個社會的戰術；以便每一個人給自己賺回一些遇項。除此之外，在美國的西南部，由於地方偏見之風極盛，這些時代的傾向就更加顯著。農民與城市人對立，小城市的小企業者和華爾街大壟斷資本衝突；在草原地帶，即人人願意維護鄕里，而不管什麼道德不道德，披可斯城對艾斯特斯的態度，「展望」雜誌的尼比爾寫的文章分析得最好。他一開始就指出，披可斯（Pecos）這個字，在印地安語言中意爲「不正當」，然後指出：

畢利．艾斯特斯使用借用無水阿摩尼亞肥料筒的手法而致富這件事，在披可斯城裏被人談論了幾乎兩年之久。許多人認爲這件事荒唐，他們的懷疑於是傳爲全城茶餘飯後的材料。人人都談論它，但沒有人採取行動。這是爲什麼？

有人認爲，一動不如一靜，是主要原因。里夫郡政府職員克林頓夫人看到了幾千幾百個肥料筒當做抵押品的紀錄，但她是想「與我何干。」敎堂牧師鮑換特在接到了艾斯特斯捐給敎堂的一輛汽車以後，認爲沒有理由懷疑艾斯特斯。「我的職務並不包括向我們屬下的教徒的買賣進行調査。」州立證券監察員理事長羅斯伯雖然曾經對於艾斯特斯的某些交易大感懷疑，却也未採任何行動，因爲他說，「那不關我的事情。」艾斯特斯雖然侵犯了每一個人，却沒有任何一個人來管他。

今天，披可斯城還流行着一種對艾斯特斯表示欽佩的感情。一個七十九歲的老法官這樣說道：「我欣賞艾斯特斯一點，他是個無惡不作的騙賊，却不是一個可怜的小賊。如果你必須下手偷，那就不能專偷小雞。」

（美）庫克著

同居樂

唐　巽

餐室見聞記

歐陽尤

被容許的諷刺
—談「藝海生涯原是夢」之一
（Privilege）

言茜子

西窗影話

保羅·鍾士在片中是新人，他扮演一個流行歌手，被英國資產階級有意捧成青年偶像。他們這樣做，有它的政治目的，爲了防止青年受共產主義思潮的影響，有意製造那麽一種羣衆性的狂潮，使青年們的感情與理智，集中在這個偶像身上，崇拜他，模倣他，愛他，追隨他。

影片還寫這個歌手怎樣被銀行家剝削用以發財，怎樣被商人利用作廣告宣傳，怎樣被教會利用來作宣傳的工具。

影片以英國未來的社會爲諷刺對象，所謂未來，只是幾年後的未來。編導把時間推前幾年，是爲了方便組織素材，爲了較無顧忌的諷刺效果罷了。

影片有好些諷刺性的場面拍得很有力量，效果很不錯，近年來西方政府，也在香港大力推行這種政策，製造「狂迷」，教會也不借脫下道貌岸然的假面具，實力煽起這種「狂」風。這部影片，等於在香港觀衆面前，揭穿了這些呼狂風喚狂雨的魔術師的面孔。

不過，話又說回來了，如果這部影片的確是一部這樣不利於資本主義社會統治階層的諷刺作品，環球公司又怎會拿它出來與全世界觀衆見面呢？

所中的流行歌手史提芬，被描寫成一個犧牲者，一個在種種社會力量的夾攻下的犧牲者。他本來是個青年罪犯，入過獄，被有意捧爲歌星後，便被政治勢力利用，被商業勢力利用，被宗教勢力利用。不錯，他已經成爲一個名人，但他沒有私生活。他的生活，全被經理人和種種幕後操縱者所擺佈，他是一個傀儡。

在影片結束時，史提分在極度的痛苦之下，在一場隆重的授獎典禮中，他發表了出自眞心的致詞。這段致詞，便是全片的……所有了這個結尾，影片一切有力的諷刺，都異流同歸，達到了一個符合西方現行的資產階級統治者點頭的終點。

饒平橋頭村巨變

喬　向

廣東饒平縣浮濱公社橋頭生產大隊，是一個四面環山、擁有三百多戶人家的偏僻山村。兩年來，這個山村發生了翻天覆地的變化，其中特別以九十坑山的變化尤爲突出。

九十坑山在橋頭村北面約十里的地方，山高一千多公尺，山上亂石橫佈，深坑交錯，荆棘叢生，古老樹頭雜陳。據社員們反映，這裏還經常有野獸出沒，人們從來不敢踏入這個「禁區」。

一九六五年，大隊爲發展山區經濟，曾訂下規劃，要向九十坑山進軍。但有些人認爲這是「白費苦工，勞民傷財」，一時意見紛紜，規劃只好暫擱下來。

一九六六年三月，大隊負責人張乘養到廣州參觀了大寨自力更生、艱苦創業的事跡展覽，深受教育和鼓舞。回到大隊後，他把大寨大隊開山造田的事迹告訴社員們，並帶領社員們開展「怎樣學習大寨」的討論。在討論中，貧農社員蒙邁祖說：「有了毛澤東思想，一定要叫九十坑山換新貌！」貧農社員們征服大自然的決心，感動了一些原來對開發九十坑山信心不足的社員。這樣，一個「學大寨人，走大寨路，造大寨田」的羣衆運動，便在橋頭大隊迅速開展起來。

向九十坑山進軍號角一吹響，就有七十多個社員自告奮勇，組成一支「先頭部隊」，活躍在「一線」……

消防事務處表「功」

廣東先生

楊白勞之死 白毛女之活

金　建

美麗宮　銀都　普慶 珠江 南華 南洋 高陞　鍾庸 中醫 內兒科　擅理內臟頑固疾患　大公報分類廣告　國醫　蔡氏整體療法

本報澳門分銷處　新馬路二號二樓　電話三六九四